DE AVONTUREN VAN BUCK DANNY

DE ONBEMANDE VLIEGTUIGEN

DUPUIS

BUCK DANNY

J.-M. CHARLIER – V. HUBINON

DE ONBEMANDE VLIEGTUIGEN

Scanning by Eddy_666

DUPUIS

SITTARD BRUSSEL

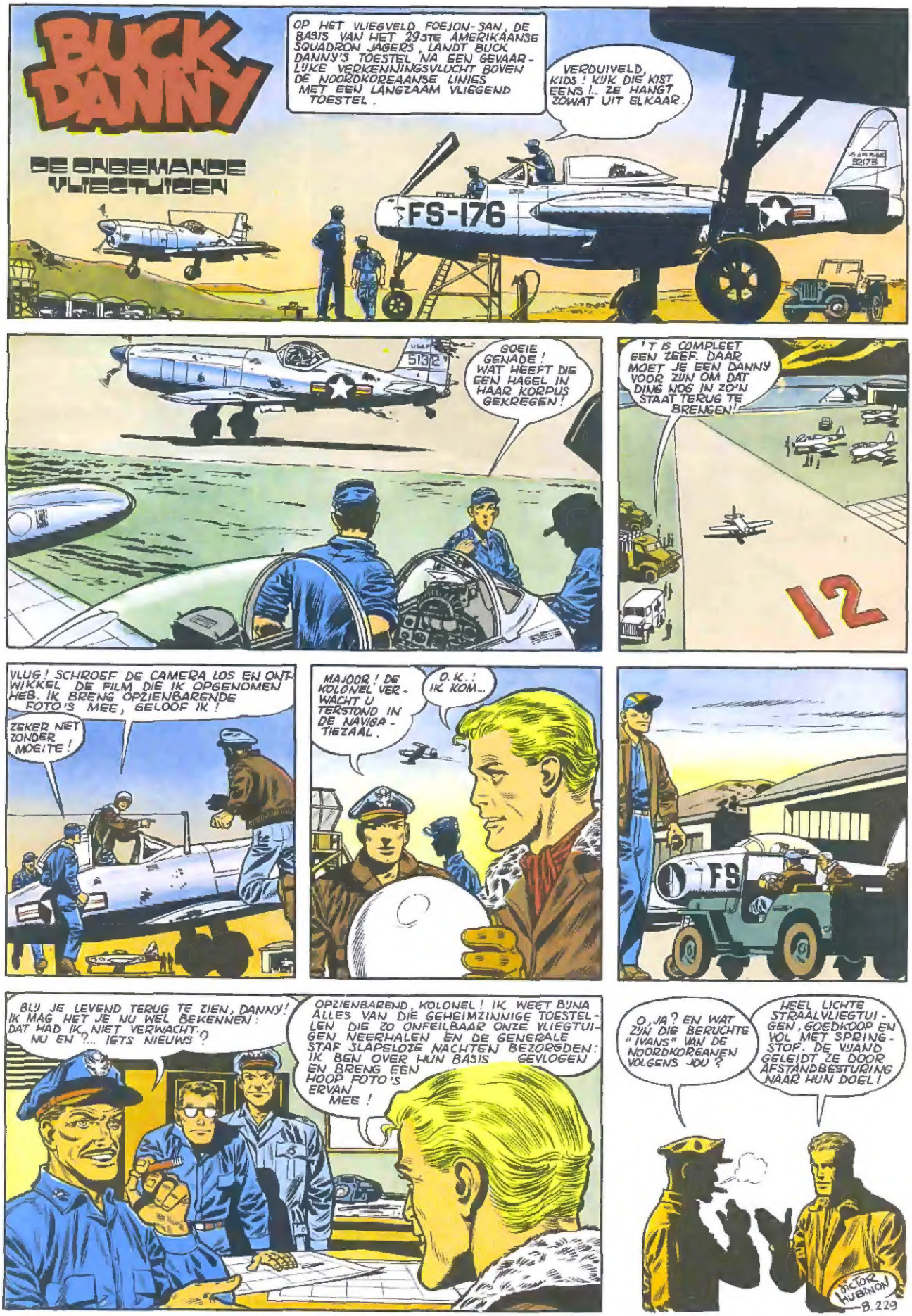
BUCK DANNY
DE ONBEMANDE VLIEGTUIGEN
OP HET VLIEGVELD FOEJON-SAN, DE BASIS VAN HET 29STE AMERIKAANSE SQUADRON JAGERS, LANDT BUCK DANNY'S TOESTEL NA EEN GEVAARLIJKE VERKENNINGSVLUCHT BOVEN DE NOORDKOREAANSE LINIES MET EEN LANGZAAM VLIEGEND TOESTEL.
VERDUIVELD, KIDS! KIJK DIE KIST EENS!.. ZE HANGT ZOWAT UIT ELKAAR.
FS-176
GOEIE GENADE! WAT HEEFT DIE EEN HAGEL IN HAAR KORPUS GEKREGEN!
'T IS COMPLEET EEN ZEEF. DAAR MOET JE EEN DANNY VOOR ZIJN OM DAT DING NOG IN ZO'N STAAT TERUG TE BRENGEN!
12
VLUG! SCHROEF DE CAMERA LOS EN ONTWIKKEL DE FILM DIE IK OPGENOMEN HEB. IK BRENG OPZIENBARENDE FOTO'S MEE, GELOOF IK!
ZEKER NIET ZONDER MOEITE!
MAJOOR! DE KOLONEL VERWACHT U TERSTOND IN DE NAVISATIEZAAL.
O.K.! IK KOM...
FS
BLIJ JE LEVEND TERUG TE ZIEN, DANNY! IK MAG HET JE NU WEL BEKENNEN: DAT HAD IK NIET VERWACHT!
NU EN?... IETS NIEUWS?
OPZIENBARENDE, KOLONEL! IK WEET BIJNA ALLES VAN DIE GEHEIMZINNIGE TOESTELLEN DIE ZO ONFEILBAAR ONZE VLIEGTUIGEN NEERHALEN EN DE GENERALE STAF SLAPELOZE NACHTEN BEZORGDEN: IK BEN OVER HUN BASIS GEVLOGEN EN BRENG EEN HOOP FOTO'S ERVAN MEE!
O, JA? EN WAT ZIJN DIE BERUCHTE "IVANS" VAN DE NOORDKOREANEN VOLGENS JOU?
HEEL LICHTE STRAALVLIEGTUIGEN, GOEDKOOP EN VOL MET SPRINGSTOF. DE VIJAND GELEIDT ZE DOOR AFSTANDBESTURING NAAR HUN DOEL!
VICTOR HUBINON
B.229

DUS JE HEBT JE NIET VERGIST?!
NEE!... ER IS GEEN PILOOT AAN BOORD ZE WORDEN DOOR RADIO BESTUURD, VAN DE GROND AF ALS HET KORTE-AF-STANDSTOESTELLEN ZIJN EN UIT EEN GELEIDEND VLIEGTUIG OP DE LANGE AFSTAND.
HET GELEIDENDE TOESTEL KAN ZO ACHTERBLIJVEN EN ZICH GEHEEL BUITEN SCHOT HOUDEN, TERWIJL DE BEMANNING ERVAN HET ONBEMANDE TOESTEL DOOR DE GEVECHTSZONE NAAR HET DOEL LOODST!
MAAR HOE KUNNEN ZE DIT VAN ZO VER AF PRECIES BEREIKEN?
WAARSCHIJNLIJK ZOALS MAJOOR DANNY HET BEDOELDE... ER MOET EEN TELEVISIETOESTEL IN DE PLAATS VAN DE PILOOT ZIJN. DIT BRENGT HET WAARGENOMEN BEELD OVER OP HET SCHERM VAN HET TOESTEL!
JUIST! OP MIJN VLUCHT DAARSTRAKS HEB IK HET GELEIDENDE TOESTEL VAN DE "IVAN" WAARMEE IK SLAAGS WAS KUNNEN WAARNEMEN, IK BEN ZELFS DOOR EEN WONDER AAN DE DOOD ONTSNAPT!
KOLONEL, HET GELEIDE DAT MAJOOR DANNY TEGEMOET WAS GEZONDEN IS NET THUISGEKOMEN!... ZE HEBBEN MET MIG'S GEVOCHTEN... TWEE DAARVAN ZIJN NEERGESCHOTEN!
PRACHTIG! LAAT DE ESKADERBEVELHEBBERS, KAPITEIN TUMBLER EN LUITENANT TUCKSON HIER KOMEN!
EVEN DAARNA ...
OPDRACHT VERVULD. WE HEBBEN ENKELE MIG'S...
DAT WEET IK AL! EN OOK DAT MAJOOR DANNY JULLIE DANKBAAR MAG ZIJN. MIJN COMPLIMENT, HOOR!
HEREN IK WOU EERST HET OORDEEL VAN MIJN BESTE PILOTEN KENNEN OM EEN AANVAL IN TE ZETTEN DIE HET NEST VAN DIE VERWENSTE "IVANS" ZAL UITROEIEN. OVER EEN HALFUURTJE IS DE FILM VAN DANNY'S RAID ONTWIKKELD. DAN GAAN WE DADELIJK AAN DE SLAG.
INTUSSEN IN EEN CANTINE AAN DE INGANG VAN HET KAMP...
KIJK EENS WIE DAAR BINNEN KOMT... DIE BESTE RYGMAN-SAN!...
SAN... KOM EENS HIER!... BILL GEEFT EEN RONDJE
WIE IS DAT?
EEN KOREAANSE PILOOT! EEN KEI! TROUWENS HIJ HOORT TOT DANNY'S ESKADER!
ZEG, OUWE GRAPPENMAKER, WIL JE HET VLIEGEN ERAAN GEVEN?
JIJ!... ONZE VERWOESTE JACHTPILOOT... NIET MEER VLIEGEN? WEL HEB IK OOIT!... IS DAT EEN MOP?
EH... NEE! HET IS WAAR! IK WIL NAAR HET GRONDPERSONEEL OVERGAAN... IK BEN NIET HELEMAAL DE OUDE MEER!... IN DE LUCHT ZOU IK KNOEIWERK VERRICHTEN NU!
WHOOPSI COLA
AIR FORCE
HOLIDAYS
WIL JE HEUS NIET MEER VLIEGEN RYGMAN-SAN?... BEN JE BANG VOOR HET VECHTEN... OF VOOR DE REST?!
JIJ HIER!!
DE SPIONNE! DE NOORD-KOREAANSE SPIONNE!
VB.230.

ZEG, WAT IS ER?!... WAT SCHEELT JE?..
KEN JE DIE KOREAANSE?.. ZO'N LELIJKE STIEKEMERD!... JE HEBT ER NOOIT VAN GEREPT!
WAT MANKEERT JE, SAN?.. JE BENT LIJKBLEEK!
WAT HEEFT DIE VROUW TEGEN JE GEZEGD?.. PRAAT ZE KOREAANS TEGEN JE?...
VERBAASD ME HIER TE ZIEN, SAN?. EN VOORAL NET NU JE AANKONDIGT DAT JE HET VLIEGEN OPGEEFT!... TREK NIET ZO'N GEZICHT EN STUUR DIE IDIOTEN WEG... EN VERGEET NIET DAT ALS JIJ VERRAAD PLEEGT, JE VROUW EN KINDEREN ERAAN MOETEN GELOVEN!
IK... DROOM!... EEN NACHTMERRIE!...
IK... EH... NEEM ME NIET KWALIJK, LUI, DIE VROUW IS UIT MIJN DORP... IK BEN ZO VERRAST HAAR HIER TERUG TE VINDEN DAT HET ME OVERSTUUR MAAKT.
GOED, HOOR, OUWE JONGEN!... JULLIE ZULLEN ELKAAR WEL VEEL TE ZEGGEN HEBBEN. WIJ LATEN JE ALLEEN.
WOOHOO-COLA
JOIN THE
SMERIGE VERRAADSTER!... HOE KOM JIJ HIER BINNEN?..
DE AMERIKAANSE LEGERDIENSTEN NEMEN KOREAANSE VROUWEN AAN VOOR HUISHOUDELIJK WERK. HET WAS MAAR EEN SPEL VOOR ME HIER EEN BAANTJE TE KRIJGEN. IK WOU JE WAT NAUWER IN 'T OOG HOUDEN. MAAR GOED OOK, WANT JE BENT BEZIG ONS TE FOPPEN...
NOGMAALS, BEDENK DAT JE HELE FAMILIE IN ONZE HANDEN IS. HUN LEVEN STAAT BORG VOOR HET MIJNE, ZO, ZO. JE HOOPT DUS HET VLIEGPERSONEEL TE VERLATEN EN NOOIT MEER EEN KIST TE BESTUREN?!...
SINDS MIJN ONGEVAL DELG IK NIET MEER VOOR PILOOT.
JE LIEGT!... JE DOET MAAR ZO OM ONS NIET "DIE" "SABRE" IN HANDEN TE HOEVEN SPELEN DIE WIJ IN RUIL VOOR HET LEVEN VAN JE GEZIN EISEN. DAT GAAT NIET OP!
JE ZULT ONS DAT TOESTEL BEZORGEN, HOOR JE!... OPDAT ONZE TECHNICI ER ALLE GEHEIMEN VAN KUNNEN DOORVORSEN. JE HEBT NOG EEN PAAR DAGEN BEDENKTIJD, MAAR DAN...
GOED... IK... ZAL NADENKEN!
JOIN THE AIR FORCE
EEN GOEDE RAAD!... NEEM VOORTAAN ALLE OPDRACHTEN AAN EN WAARSCHUW ME ZODRA JE EEN "SABRE" BESTUURT. DAN GEEF IK JOUW ALLE AANWIJZINGEN OM OP EEN CHINEES VLIEGVELD TE LANDEN.
JOIN THE
DIE VROUW IS EEN DUIVELIN. UIT MEZELF KAN IK NU NIET HET VLIEGEN OPGEVEN!... EN TOCH MAG IK MIJN WAPENBROEDERS NIET VERRADEN. IK WEIGER DAT TOESTEL AAN DE VIJAND UIT TE LEVEREN... EN IK MAG NIETS LOSLATEN, ANDERS VEROORDEEL IK MIJN GEZIN.
US AIR FORCE 29TH FL. SQUAD.
ER ZIT MAAR ÉÉN DING VOOR MIJ OP: ME OP EEN AANNEMELIJKE MANIER UIT DE LUCHTMACHT LATEN WEGJAGEN. ZO ZAL DIE ELLENDELINGE DENKEN DAT IK HET NIET GEWILD HEB EN GETRACHT HEB HAAR TE GEHOORZAMEN!... WAT EEN SCHANDE!
© B. 231

INTUSSEN IN DE NAVIGATIEZAAL...
HIER ZIJN DE DOOR MAJOOR DANNY GENOMEN FOTO'S... OPZIENBARREND.
INDERDAAD, UITSTEKEND!
KIJK!... JE ZIET DUIDELIJK DE LANCEERINRICHTING. DAARMEE HEBBEN ZE GEEN VLIEGVELD NODIG. DIE KORTE, LOSSE HELLINGEN KUNNEN OVERAL NEERGEZET WORDEN EN ZIJN MAKKELIJK TE CAMOUFLEREN.
DAAROM KON GEEN ENKEL VLIEGTUIG VAN ONS DIE BASIS OPSPOREN: ZE ZIJN TE SNEL.
DITMAAL HEBBEN WE ZE!... HET HOOFDKWARTIER ZAL TEVREDEN ZIJN. HEREN AAN DE SLAG!... NU MOETEN WE DE RAID OP TOUW ZETTEN OM DAT BROEINEST VOLKOMEN UIT TE ROEIEN.
WACHT EVEN, KOLONEL!...
BOMBARDEREN IS NODIG, MAAR DAT HOUDT NIETS TEGEN. DE VIJAND ZAL ELDERS EEN NIEUWE BASIS OPBOUWEN. BETER ZOU HET WEZEN ONS VAN EEN "IVAN" MEESTER TE MAKEN. DAN KONDEN ONZE TECHNICI ER ALLE GEHEIMEN VAN BESTUDEREN, IN HET BIJZONDER DIE VAN DE RADIOBESTURING EN DE TELEVISIE.
ZEKER!... MAAR HOE WIL U EEN "IVAN" VANGEN?.. U HOOPT TOCH NIET ER EEN BIJ DE VIJAND WEG TE KUNNEN KAPEN?..
JA, JUIST WEL!...
KIJK, DIT IS MIJN PLAN: ONZE LUCHTMACHT GEBRUIKT ZELF OOK ONBEMANDE TOESTELLEN ALS SCHIETSCHIJF. DEZE WORDEN DOOR DE RADIO VAN EEN ANDERE KIST UIT, NAAR HUN DOEL GELEID...
LATEN WE NU EEN VAN DE BEGELEIDENDE TOESTELLEN ZO UITRUSTEN DAT HET OP DEZELFDE FREQUENTIE ALS DE VIJANDELIJKE BEGELEIDERS KAN WERKEN DIE DE "IVANS" BESTUREN. ZO KAN HET DAARVOOR IN DE PLAATS KOMEN EN EEN VAN DIE "IVANS" OP EEN EENVOUDIGE MANIER BESTUREN...
PRECIES... WANT HIJ ZAL IMMERS DEZELFDE GOLFLENGTE GEBRUIKEN... HA... HA... HA!...
WE ZENDEN DAN ONS GELEIDENDE VLIEGTUIG MET EEN ENKELE JAGER VOORUIT TOT BOVEN DE BASIS VAN DE "IVANS". TIEN TEGEN EEN ZAL DE VIJAND EEN OF TWEE VAN ZIJN RADIOGRAFISCH BESTUURDE "IVANS" OP DIE FRAAIE PROOI AFZENDEN.
ONZE JAGER SCHIET DAN HUN MOEDERVLIEGTUIG NEER. EEN PEUL SCHILLETJE WANT DAT TOESTEL IS VEEL LOGGER EN LANGZAMER. ONS EIGEN GELEIDER ZAL DAN TERSTOND OP DEZELFDE GOLFLENGTE UITZENDEN. HIJ KOMT IN DE PLAATS VAN HET VIJANDELIJKE TOESTEL EN BRENGT EEN ONBESCHADIGDE "IVAN" MEE NAAR ONZE LINIES TERUG. MAAR DAN MOET ER NATUURLIJK VOOR EEN STERKE DEKKING VAN JAGERS GEZORGD WORDEN.
GEWELDIG!... IK BRENG TERSTOND HET HOOFDKWARTIER OP DE HOOGTE EN WE VOEGEN DE DAAD BIJ HET WOORD.
VICTOR HUBINON
B. 23e

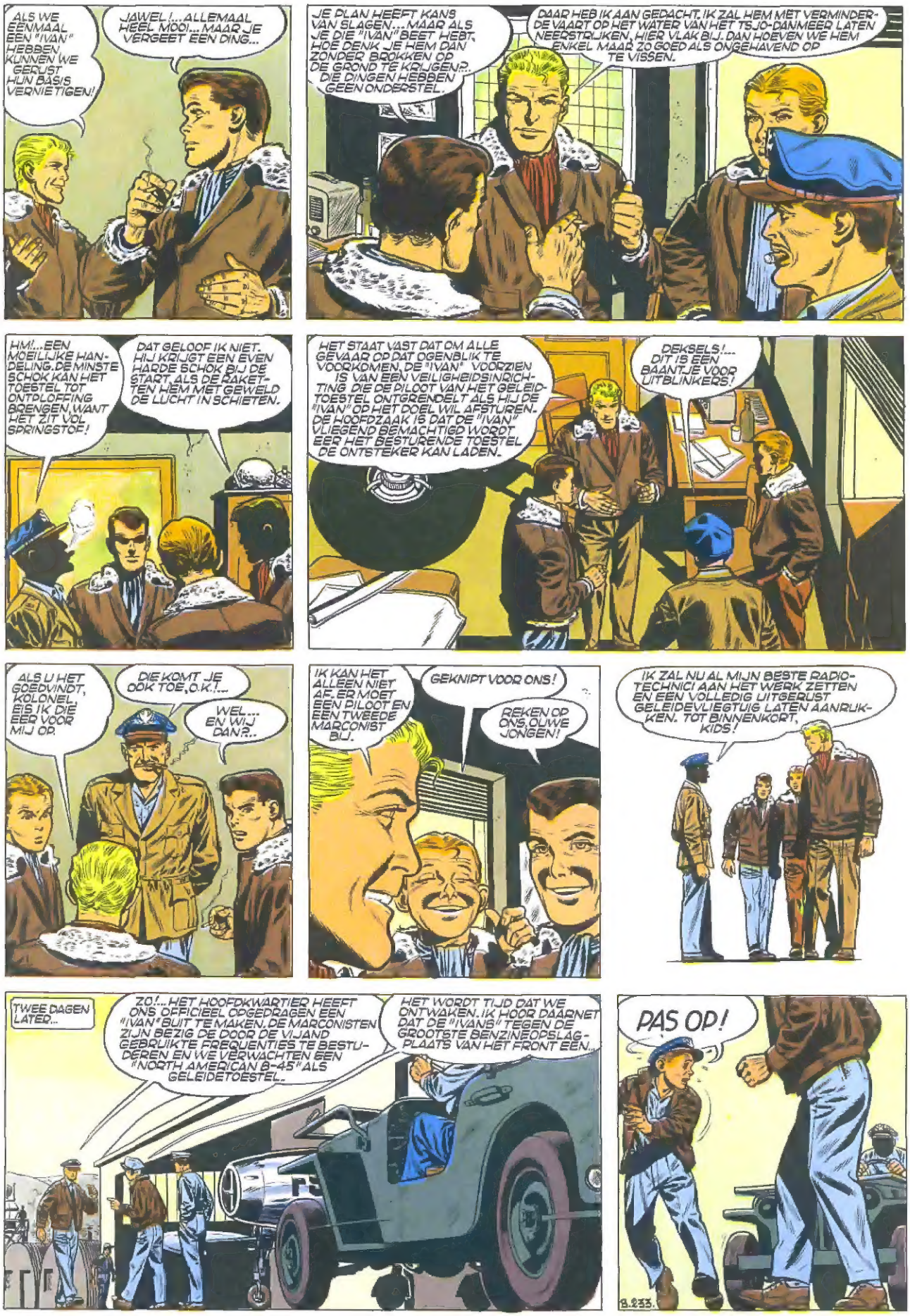
ALS WE EENMAAL EEN "IVAN" HEBBEN, KUNNEN WE GERUST HUN BASIS VERNIETIGEN!
JAWEL!... ALLEMAAL HEEL MOOI... MAAR JE VERGEET EEN DING...
JE PLAN HEEFT KANS VAN SLAGEN... MAAR ALS JE DIE "IVAN" BEET HEBT, HOE DENK JE HEM DAN ZONDER BROKKEN OP DE GROND TE KRIJGEN?.. DIE DINGEN HEBBEN GEEN ONDERSTEL.
DAAR HEB IK AAN GEDACHT. IK ZAL HEM MET VERMINDERDE VAART OP HET WATER VAN HET TSJO-DANMEER LATEN NEERSTRIJKEN, HIER VLAK BIJ. DAN HOEVEN WE HEM ENKEL MAAR ZO GOED ALS ONGEHAVEND OP TE VISSEN.
HM!... EEN MOEILIJKE HANDELING. DE MINSTE SCHOK KAN HET TOESTEL TOT ONTPLOFFING BRENGEN, WANT HET ZIT VOL SPRINGSTOF!
DAT GELOOF IK NIET. HIJ KRIJGT EEN EVEN HARDE SCHOK BIJ DE START, ALS DE RAKETTEN HEM MET GEWELD DE LUCHT IN SCHIETEN.
HET STAAT VAST DAT OM ALLE GEVAAR OP DAT OGENBLIK TE VOORKOMEN, DE "IVAN" VOORZIEN IS VAN EEN VEILIGHEIDSINRICHTING DIE DE PILOOT VAN HET GELEIDTOESTEL ONTGRENDELT ALS HIJ DE "IVAN" OP HET DOEL WIL AFSTUREN. DE HOOFDZAAK IS DAT DE "IVAN" VLIEGEND BEMACHTIGD WORDT EER HET BESTURENDE TOESTEL DE ONTSTEKER KAN LADEN.
DEKSELS!... DIT IS EEN BAANTJE VOOR UITBLINKERS!
ALS U HET GOEDVINDT, KOLONEL, BEN IK DIE EER VOOR MIJ OP.
DIE KOMT JE OOK TOE, O.K.?...
WEL... EN WIJ DAN?..
IK KAN HET ALLEEN NIET AF. ER MOET EEN PILOOT EN EEN TWEEDE MARCONIST BIJ.
GEKNIPT VOOR ONS!
REKEN OP ONS, OUWE JONGEN!
IK ZAL NU AL MIJN BESTE RADIOTECHNICI AAN HET WERK ZETTEN EN EEN VOLLEDIG UITGERUST GELEIDEVLIEGTUIG LATEN AANRUKKEN. TOT BINNENKORT, KIDS!
TWEE DAGEN LATER...
ZO!... HET HOOFDKWARTIER HEEFT ONS OFFICIEEL OPGEDRAGEN EEN "IVAN" BUIT TE MAKEN. DE MARCONISTEN ZIJN BEZIG DE DOOR DE VIJAND GEBRUIKTE FREQUENTIES TE BESTUDEREN EN WE VERWACHTEN EEN "NORTH AMERICAN B-45" ALS GELEIDETOESTEL.
HET WORDT TIJD DAT WE ONTWAKEN. IK HOOR DAARNET DAT DE "IVANS" TEGEN DE GROOTSTE BENZINEOPSLAGPLAATS VAN HET FRONT EEN...
PAS OP!
B.233.

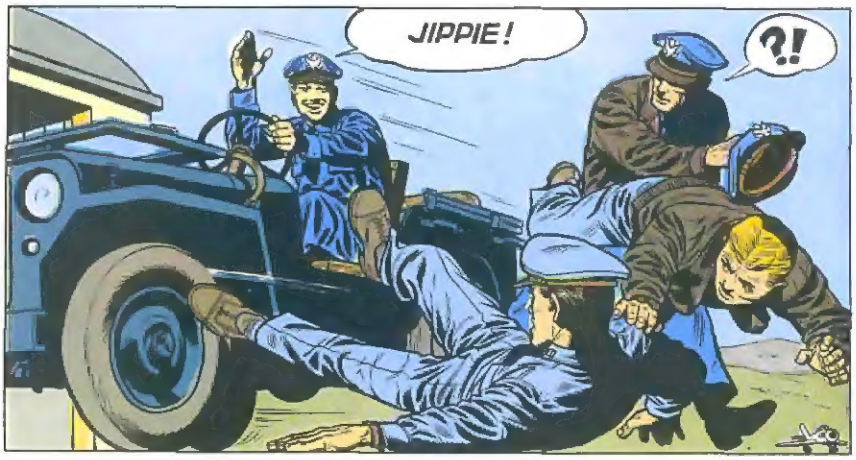
JIPPIE!
?!

NEE MAAR, DAT IS SAN!!!
HIJ IS GEK... HIJ HEEFT ONS BIJNA OVER-REDEN!
EN HIJ REMDE NIET EENS!

MAAR HIJ ZIGZAGT ALLE KANTEN UIT!
DAT KAN TOCH NIET! HIJ IS DRONKEN!
DIE JONGEN MAAKT ME ONGERUST!

WAT BEDOEL JE?
SAN IS ALTIJD EEN PRIMA PILOOT GEWEEST. ALTIJD PARAAT VOOR DE ZWAARSTE KARWEITJES. SINS EEN TIJD ECHTER IS HIJ NIET ALLEEN BANG, MAAR OOK GEDURIG DRONKEN, SCHIJNT HET.
FS-150

VREEMD. DIE PLOTSELINGE ONWEER. DAAR ZIT WAT ACHTER. MISSCHIEN SLECHT NIEUWS VAN ZIJN FAMILIE. DIE IS IN NOORD-KOREA GEBLEVEN.
WE MOESTEN HEM MAAR VAST INHALEN EN HEM BELETTEN DOMHEDEN TE DOEN.

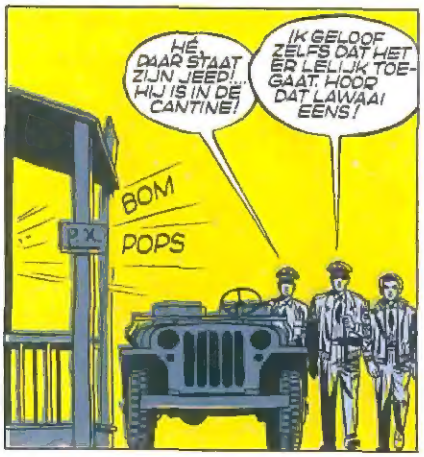
HÉ, DAAR STAAT ZIJN JEEP!... HIJ IS IN DE CANTINE!
IK GELOOF ZELFS DAT HET ER LELIJK TOEGAAT, HOOR DAT LAWAAI EENS!
BOM
POPS
P.X.

O, MAJOOR!... U KOMT NET OP TIJD!... EEN KNAAP VAN UW ESKADER IS NET AAN 'T KNOKKEN MET PILOTEN VAN HET 34STE. HET SPANT ER. IK GA DE M.P. HALEN!
VERDRAAID!

ALWEER SAN!... VAST EN ZEKER! VLUG!... ZE ZULLEN HEM NOG MOLLEN!
WACHT!... LAAT MIJ GAAN. ZULKE KNOKPARTIJTJES DAAR BEN IK IN THUIS. BLIJF HIER. GEEN GEBULDER OF STRAFFEN. IK KNAP ALLES OP.

ZACHTHEID, GOEDHEID... DAT IS MIJN METHODE!... AANSTONDS ZUL JE ZE ALLEMAAL ZO MAK ALS LAMMETJES ELKAAR DE HAND ZIEN DRUKKEN EN ONDERTUSSEN GENIET IK VAN EEN LEKKERE...
?!

...FLES
OEI!
KLOK

BANDIET!... VANDAAL!... BEELDENSTORMER!... DAT ZET IK JE BETAALD!... IK ZAL JE VOORGEVEL EENS EVEN TOETAKELEN!
EH!... IS DAT JOUW ZACHTHEID?!
B.234

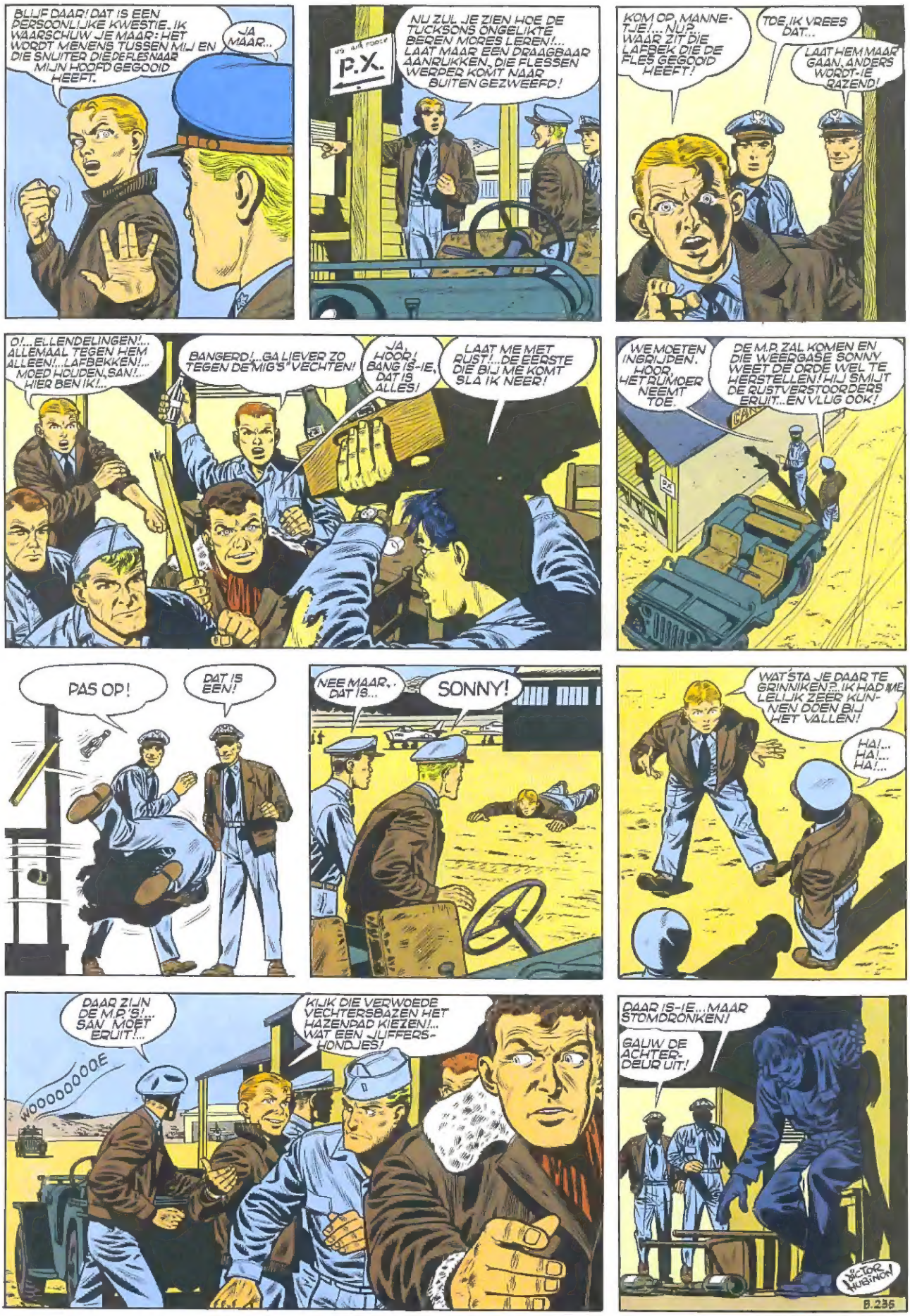
BLIJF DAAR! DAT IS EEN PERSOONLIJKE KWESTIE. IK WAARSCHUW JE MAAR: HET WORDT MENENS TUSSEN MIJ EN DIE SNUITER DIE DERLESNAAR MIJN HOOFD GEGOOID HEEFT.
JA MAAR...
U.S. AIR FORCE
P.X.
NU ZUL JE ZIEN HOE DE TUCKSONS ONGELIKTE BEREN MORES LEREN!... LAAT MAAR EEN DRAAGBAAR AANRUKKEN, DIE FLESSEN WERPER KOMT NAAR BUITEN GEZWEEFD!
KOM OP, MANNETJE!... NU P. WAAR ZIT DIE LAFBEK DIE DE FLES GEGOOID HEEFT!
TOE, IK VREES DAT...
LAAT HEM MAAR GAAN, ANDERS WORDT-IE RAZEND!
O!...ELLENDELINGEN!... ALLEMAAL TEGEN HEM ALLEEN!...LAFBEKKEN!... MOED HOUDEN, SAN!... HIER BEN IK!...
BANGERD!...GA LIEVER ZO TEGEN DE MIG'S VECHTEN!
JA, HOOR! BANG IS-IE, DAT IS ALLES!
LAAT ME MET RUST!...DE EERSTE DIE BIJ ME KOMT SLA IK NEER!
WE MOETEN INGRIJPEN. HOOR, HET RUMOER NEEMT TOE.
DE M.P. ZAL KOMEN EN DIE WEERGASE SONNY WEET DE ORDE WEL TE HERSTELLEN! HIJ SMIJT DE RUSTVERSTOORDERS ERUIT...EN VLUG OOK!
PAS OP!
DAT IS EEN!
NEE MAAR.. DAT IS...
SONNY!
WAT STA JE DAAR TE GRINNIKEN?. IK HAD ME LELIJK ZEER KUNNEN DOEN BIJ HET VALLEN!
HA!... HA!... HA!...
DAAR ZIJN DE M.P.'S!... SAN MOET ERUIT!...
WOOOOOOOOE
KIJK DIE VERWOEDE VECHTERSBAZEN HET HAZENPAD KIEZEN!... WAT EEN JUFFERSHONDJES!
DAAR IS-IE...MAAR STOMDRONKEN!
GAUW DE ACHTERDEUR UIT!
VICTOR HUBINON
B.236

HOOG TIJD!... DE M.P. ZIT ONS OP DE HIELEN!...
WE NEMEN HEM MEE NAAR HET KLEDINGMAGAZIJN. DAAR MAKEN WE HEM NUCHTER MET EEN ZUURSTOFMASKER.
EN EVEN LATER...
VOORUIT!... VOLOP ZUURSTOF! DAAR KNAPT HIJ IN EEN PAAR MINUTEN VAN OP!
HET GAAT AL BETER.
US AIR FORCE
NU WEER DE OUDE, KEREL?
O, JA, DANK JE WEL. JULLIE ZIJN TOFFE KERELS! LAAT ME NU WEGGAAN.
NIKS HOOR!...IK HEB JE WAT TE ZEGGEN!
BEN JE DOL GEWORDEN? ZO DE BEEST UITHANGEN?... WIL JE SOMS JE LOOPBAAN NAAR DE BLIKSEM HELPEN?..
VROEGER DRONK JE NIET. JE GOLD ALS EEN MODEL VAN DAPPERHEID. GEEN MENS SLAAT ZO INEENS OM! JE VERZWIJGT WAT VOOR ONS!...
SPREEK OP VERDORIE!.. WIJ ZIJN JE MAATS... WE ZULLEN JE HELPEN!... TOE!.
AIR FORCE
IK KAN NIET! IK MAG NIET PRATEN. JULLIE KUNNEN HET NIET BEGRIJPEN!... IK KAN NIET ANDERS. MAAR DAT ZWEER IK JE, JULLIE MINACHTING VERDIEN IK NIET.
VERDRAAID! VERKLAAR DAT EENS!..
ONMOGELIJK! MAAR WEET WEL: WAT IK OOK DOE, IK WORD ERTOE GEDWONGEN. LAAT ME NU MAAR. MORGEN MOET IK VLIEGEN. IK WIL UITRUSTEN. EN NOG WEL BEDANKT VOOR ALLES....
GEDWONGEN?! WIE DWINGT JE?...
LAAT MAAR, JE KRIJGT TOCH NIETS UIT HEM.
TOCH MOETEN WE HET WETEN.
ER IS VAST IETS ERGS AAN DE HAND!... MAAR SAM ZAL NIETS LOSLATEN. WE KUNNEN HEM ENKEL OM BEURTEN ONGEMERKT IN DE GATEN HOUDEN. DAT IS ONZE ENIGE KANS.
AKKOORD!
OP DAT OGENBLIK...
DIE AKELIGE KOMEDIE MAAKT ME DOL. DE JONGENS SLOVEN ZICH UIT OM ME ALLE KWADE GEVOLGEN VAN MIJN GEDRAG TE BESPAREN. MAAR HET MOET UIT ZIJN NU. DAAR ZORG IK MORGEN VOOR, OP MIJN VLUCHT.
INTUSSEN...
HE, BUCK!... KIJK DAAR! WAT VOOR EEN KIST LANDT DAAR?
DAT?.. MET DAT DING ZULLEN WE TRACHTEN EEN "IVAN" BUIT TE MAKEN. 'T IS EEN B-45!... HIJ KOMT UIT FOESAN.
LIEVE DEUGD!... LATEN DE MARCONISTEN GAUW DE GOLFLENGTE VAN DE VIJANDELIJKE GELEIDETOESTELLEN OPSPOREN!
8015
B-015

DIE KIST ZAL EEN DRACHTMIKDUNT WORDEN VOOR DE "IVANS" EN "MIGS"!
LAAT IK 'T JE MAAR ZEGGEN: ER IS EEN KANS TEGEN TIEN DAT WE LEVEND THUISKOMEN... MAAR WE MOETEN HAAR WAGEN!...
IN DE VROEGTE OP HET VELD...
ALLES IS KLAAR! DAAR KOMT DE LUITENANT SAN AAN!
WAAROM START HIJ MET EEN "THUNDERJET" EN NIET MET EEN "SABRE"?
DEZE WORDEN ENKEL AAN UITZONDERLIJKE OPDRACHTEN GEWAAGD OF IN HET GEVECHT. VANDAAG IS HET MAAR EEN OEFENVLUCHT.
NU MOET IK MET DIE AFSCHUWLIJKE KOMEDIE BEGINNEN. STEL JE VOOR, IK BEN GEDWONGEN ME MET SCHANDE EN ONEER UIT DE U.S. AIR FORCE TE LATEN WEGJAGEN EN IK MAG GEEN MOND OPENDOEN, ENKEL OM GEEN VERRAAD TE HOEVEN PLEGEN EN HET LEVEN DER MIJNEN TE REDDEN... KOMAAN!
?!!!
HÉ, ZEG... DE LUITENANT WAGGELT... HET LIJKT WEL...
WAREMPEL!... HIJ IS DRONKEN!...
SALUUT, LUI!... ALLES... HIK... ALLES KLAAR?..
ALLES IS KLAAR, LUIT, MAAR...
VERDORIE!... STOMDRONKEN!... ZO MAG IK HEM NIET LATEN STARTEN!... HIJ GAAT ZIJN DOOD TEGEMOET!
EH... VERGEEF ME, LUIT!... ZOU U LIEVER NIET NOG EVEN WACHTEN?.. EH... U LIJKT ME... ERG MOE... DIE VLUCHT KAN LATER KOMEN.
WAAROM?
WAT BEZIELT JOU, SERGEANT?! WAAR BEMOEI JIJ JE MEE?!... EN GA TERSTOND IN DE HOUDING STAAN!... DIE VLUCHT IS ME BEVOLEN EN IK GA OOK... MET EEN! BEGREPEN?! EN NU INGERUKT!... UIT MIJN OGEN, IK WIL JE NIET MEER ZIEN!
JA MAAR...
TOE, LUIT, IK SMEEK U!... ZO KAN U NIET VLIEGEN, DAT ZWEER IK U!... EH... IK... HET IS EEN WAAGSTUK... DENK AAN UZELF... AAN DE KIST...
WAT! BEGIN JE WEER?
DAAR, BRUTALE AAP!... DURF EENS JE HAND TEGEN JE MEERDERE OPHEFFEN!
PATS
EN SMEREN JULLIE HEM, OF IK KNOK JE NEER!... IK ZEI DAT IK GA VLIEGEN EN GEEN MENS KAN ME DAT BELETTEN!...
HIJ IS DOL!... DAT KAN TOCH NIET!... WE MOETEN HEM TEGENHOUDEN...
VLUG! HOU JE MET DE SERGEANT BEZIG. IK GA GAUW MAJOOR DANNY WAARSCHUWEN!
ARME KERELS!... ZE ZULLEN ME VOOR GEK VERSLIJTEN!

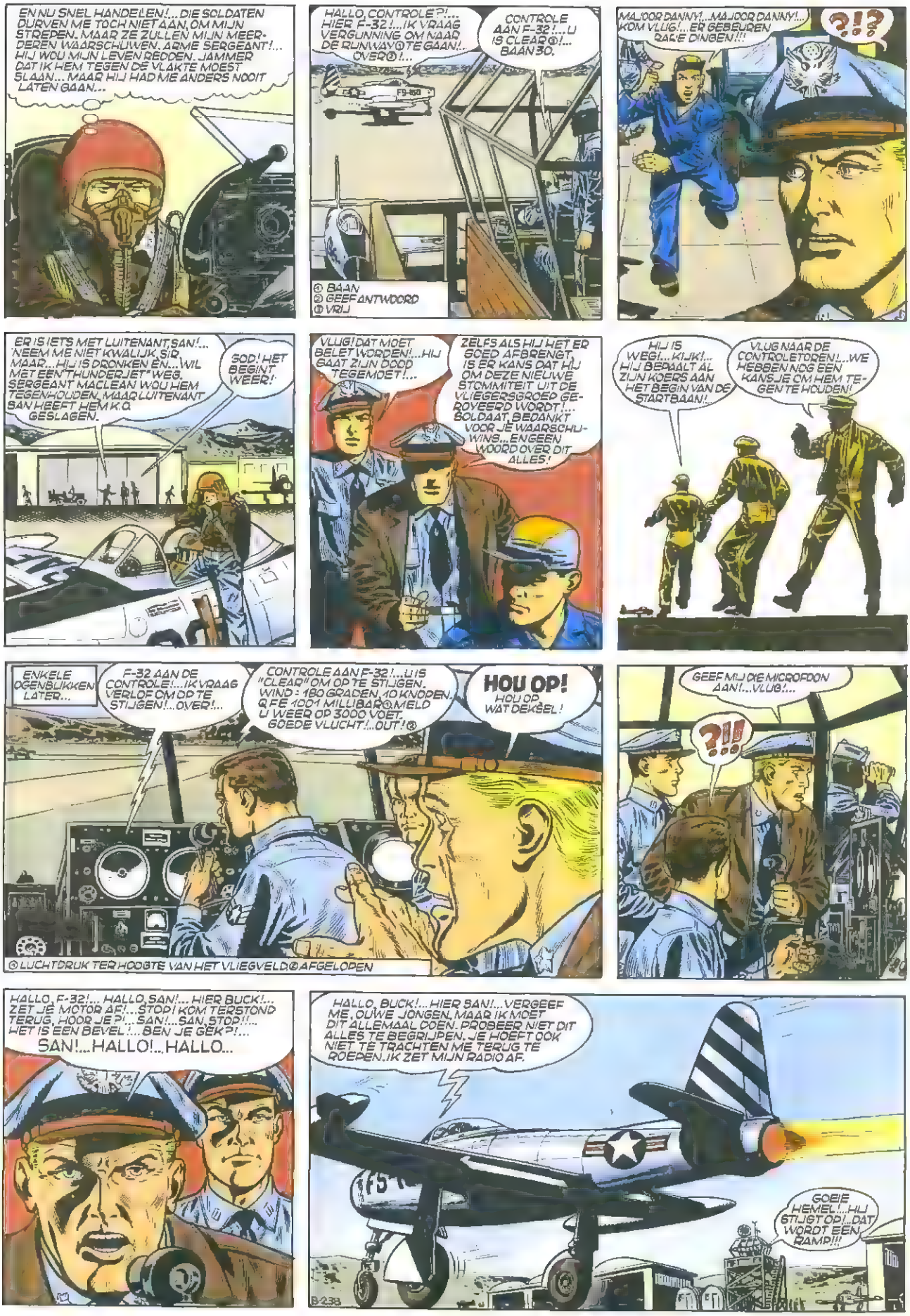
EN NU SNEL HANDELEN!... DIE SOLDATEN DURVEN ME TOCH NIET AAN, OM MIJN STREPEN. MAAR ZE ZULLEN MIJN MEERDEREN WAARSCHUWEN. ARME SERGEANT!... HIJ WOU MIJN LEVEN REDDEN. JAMMER DAT IK HEM TEGEN DE VLAKTE MOEST SLAAN... MAAR HIJ HAD ME ANDERS NOOIT LATEN GAAN...
HALLO, CONTROLE?!... HIER F-32!... IK VRAAG VERGUNNING OM NAAR DE RUNWAY ① TE GAAN!... OVER ②!...
CONTROLE AAN F-32!... U IS CLEAR ③!... BAAN 30.
① BAAN
② GEEF ANTWOORD
③ VRIJ
MAJOOR DANNY!... MAJOOR DANNY!... KOM VLUG!... ER GEBEUREN RARE DINGEN!!!
?!?
ER IS IETS MET LUITENANT SAN!... NEEM ME NIET KWALIJK, SIR, MAAR... HIJ IS DRONKEN EN... WIL MET EEN THUNDERJET WEG. SERGEANT MACLEAN WOU HEM TEGENHOUDEN, MAAR LUITENANT SAN HEEFT HEM K.O. GESLAGEN.
GOD! HET BEGINT WEER!
VLUG! DAT MOET BELET WORDEN!... HIJ GAAT ZIJN DOOD TEGEMOET!...
ZELFS ALS HIJ HET ER GOED AFBRENGT, IS ER KANS DAT HIJ OM DEZE NIEUWE STOMMITEIT UIT DE VLIEGERSGROEP GEROYEERD WORDT!... BOLDAAT, BEDANKT VOOR JE WAARSCHUWINGS... EN GEEN WOORD OVER DIT ALLES!
HIJ IS WEG!... KIJK!... HIJ BEPAALT AL ZIJN KOERS AAN HET BEGIN VAN DE STARTBAAN!
VLUG NAAR DE CONTROLETOREN!... WE HEBBEN NOG EEN KANS JE OM HEM TEGEN TE HOUDEN!
ENKELE OGENBLIKKEN LATER...
F-32 AAN DE CONTROLE!... IK VRAAG VERLOF OM OP TE STIJGEN!... OVER!...
CONTROLE AAN F-32!... U IS "CLEAR" OM OP TE STIJGEN. WIND : 180 GRADEN, 10 KNOPEN. QFE 1001 MILLIBAR ④. MELD U WEER OP 3000 VOET. GOEDE VLUCHT!... OUT! ⑤
HOU OP!
HOU OP, WAT DEKSEL!
⑤ LUCHTDRUK TER HOOGTE VAN HET VLIEGVELD ⑥ AFGELOPEN
GEEF MIJ DE MICROFOON AAN!... VLUG!...
?!!
HALLO, F-32!... HALLO, SAN!... HIER BUCK!... ZET JE MOTOR AF!... STOP! KOM TERSTOND TERUG, HOOR JE ?!... SAN!... SAN, STOP!!!... HET IS EEN BEVEL!... BEN JE GEK?!...
SAN!... HALLO!... HALLO...
HALLO, BUCK!... HIER SAN!... VERGEEF ME, OUWE JONGEN, MAAR IK MOET DIT ALLEMAAL DOEN. PROBEER NIET DIT ALLES TE BEGRIJPEN. JE HOEFT OOK NIET TE TRACHTEN ME TERUG TE ROEPEN. IK ZET MIJN RADIO AF.
GOEIE HEMEL!... HIJ STIJGT OP!... DAT WORDT EEN RAMP!!!
B-238

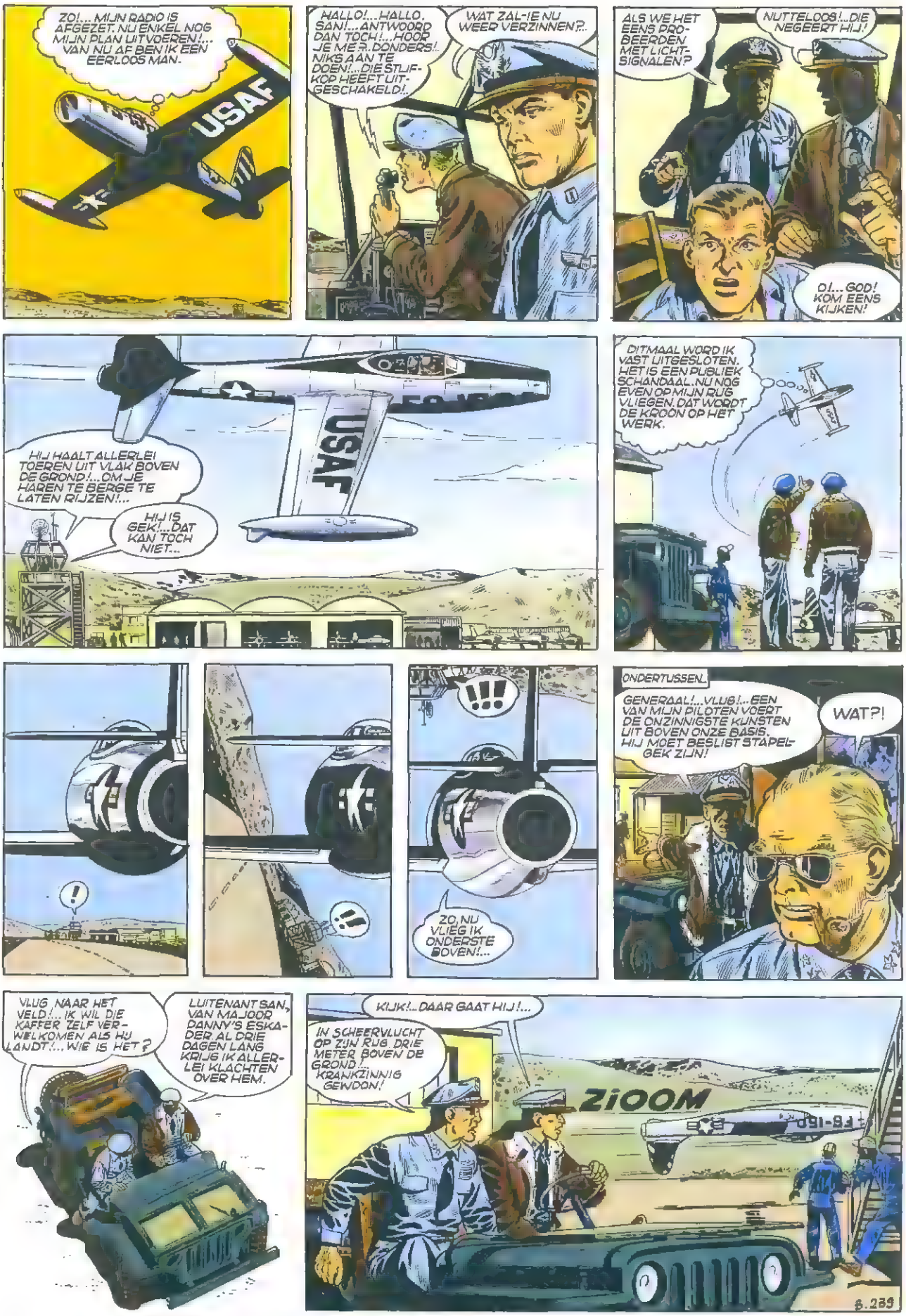
ZO!... MIJN RADIO IS AFGEZET. NU ENKEL NOG MIJN PLAN UITVOEREN!... VAN NU AF BEN IK EEN EERLOOS MAN.
USAF
HALLO!... HALLO, SAN!... ANTWOORD DAN TOCH!... HOOR JE MIJ?. DONDERS! NIKS AAN TE DOEN!... DIE STUIKOP HEEFT UITGESCHAKELD!.
WAT ZAL-IE NU WEER VERZINNEN?..
ALS WE HET EENS PROBEERDEN MET LICHTSIGNALEN?
NUTTELOOS!...DIE NEGEERT HIJ!
O!... GOD! KOM EENS KIJKEN!
HIJ HAALT ALLERLEI TOEREN UIT VLAK BOVEN DE GROND!... OM JE HAREN TE BERGE TE LATEN RIJZEN!...
HIJ IS GEK!... DAT KAN TOCH NIET...
DITMAAL WORD IK VAST UITGESLOTEN. HET IS EEN PUBLIEK SCHANDAAL. NU NOG EVEN OP MIJN RUG VLIEGEN. DAT WORDT DE KROON OP HET WERK.
!!
ZO, NU VLIEG IK ONDERSTE BOVEN!...
ONDERTUSSEN..
GENERAAL!... VLUG!... EEN VAN MIJN PILOTEN VOERT DE ONZINNIGSTE KUNSTEN UIT BOVEN ONZE BASIS. HIJ MOET BESLIST STAPELGEK ZIJN!
WAT?!
VLUG, NAAR HET VELD!... IK WIL DIE KAFFER ZELF VERWELKOMEN ALS HIJ LANDT!... WIE IS HET?
LUITENANT SAN, VAN MAJOOR DANNY'S ESKADER. AL DRIE DAGEN LANG KRIJG IK ALLERLEI KLACHTEN OVER HEM.
KIJK!... DAAR GAAT HIJ!...
IN SCHEERVLUCHT OP ZIJN RUG, DRIE METER BOVEN DE GROND! KRANKZINNIG GEWOON!
ZiOOM
J91-84
S.289

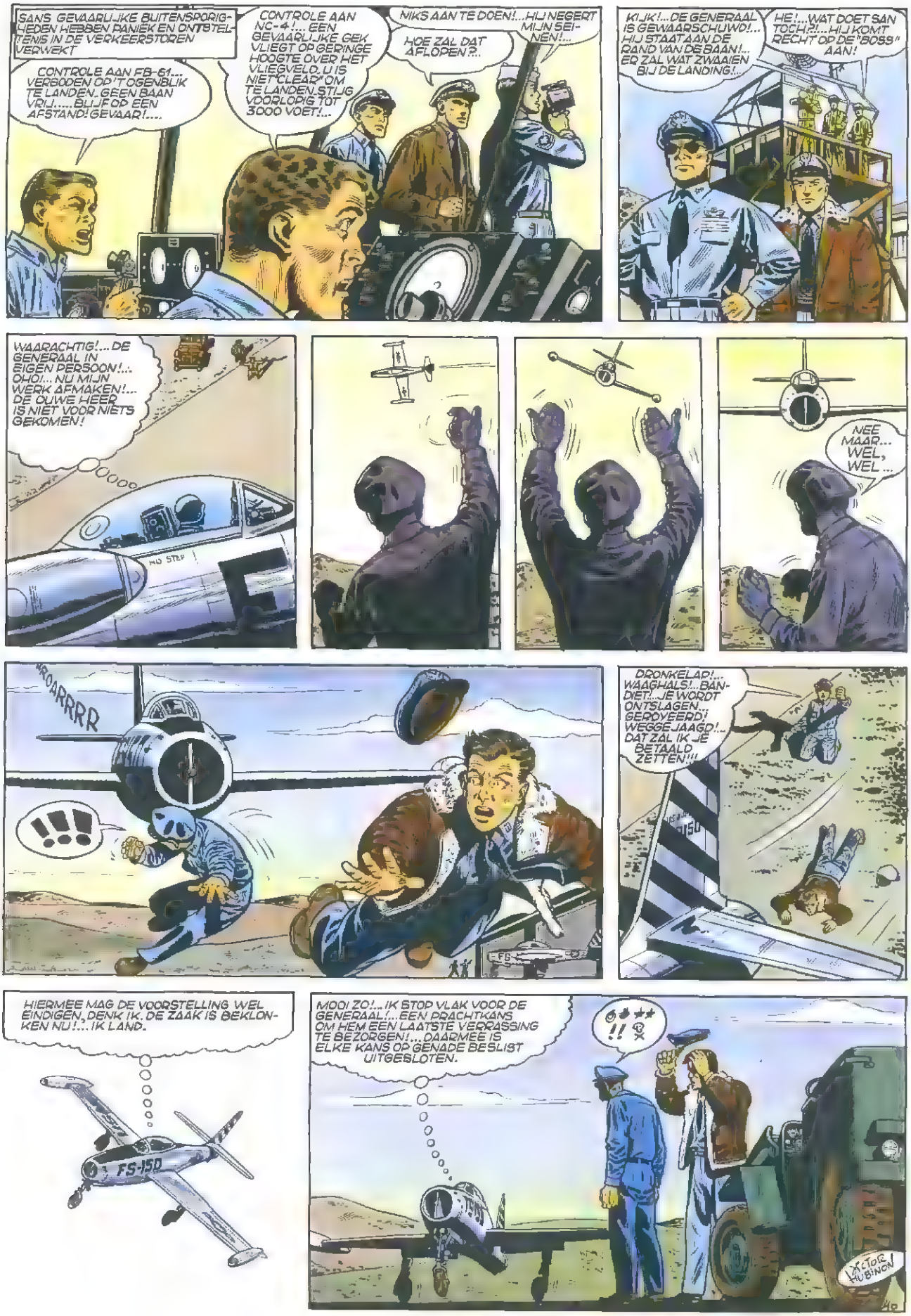
SANS GEVAARLIJKE BUITENSPORIGHEDEN HEBBEN PANIEK EN ONTSTELTENIS IN DE VERKEERSTOREN VERWEKT
CONTROLE AAN FB-61.... VERBODEN OP 'T OGENBLIK TE LANDEN. GEEN BAAN VRIJ..... BLIJF OP EEN AFSTAND! GEVAAR!....
CONTROLE AAN NC-4!... EEN GEVAARLIJKE GEK VLIEGT OP GERINGE HOOGTE OVER HET VLIEGVELD. U IS NIET "CLEAR" OM TE LANDEN. STIJG VOORLOPIG TOT 3000 VOET!...
NIKS AAN TE DOEN!... HIJ NEGEERT MIJN SEINEN!...
HOE ZAL DAT AFLOPEN?..
KIJK!... DE GENERAAL IS GEWAARSCHUWD!... HIJ STAAT AAN DE RAND VAN DE BAAN!... ER ZAL WAT ZWAAIEN BIJ DE LANDING!..
HE!... WAT DOET SAN TOCH?!... HIJ KOMT RECHT OP DE "BOSS" AAN!
WAARACHTIG!... DE GENERAAL IN EIGEN PERSOON!... OHO!... NU MIJN WERK AFMAKEN!... DE OUWE HEER IS NIET VOOR NIETS GEKOMEN!
NEE MAAR... WEL, WEL...
BROARRRR
!!!
DRONKELAP!... WAAGHALS!... BANDIET!... JE WORDT ONTSLAGEN... GEDEGRADEERD! WEGGEJAAGD!... DAT ZAL IK JE BETAALD ZETTEN!!!
HIERMEE MAG DE VOORSTELLING WEL EINDIGEN, DENK IK. DE ZAAK IS BEKLONKEN NU!... IK LAND.
FS-150
MOOI ZO!... IK STOP VLAK VOOR DE GENERAAL!... EEN PRACHTKANS OM HEM EEN LAATSTE VERRASSING TE BEZORGEN!... DAARMEE IS ELKE KANS OP GENADE BESLIST UITGESLOTEN.
!! ?
VICTOR HUBINON

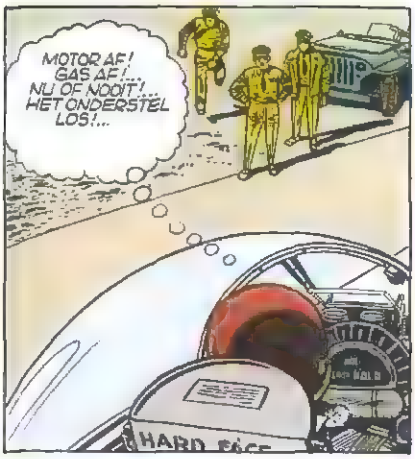
MOTOR AF! GAS AF!.... NU OF NOOIT!... HET ONDERSTEL LOS!...
HARD FACE

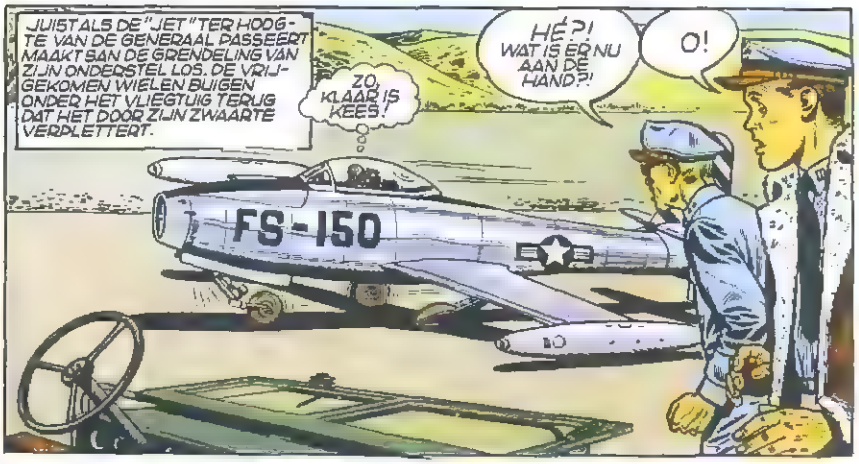
JUIST ALS DE "JET" TER HOOGTE VAN DE GENERAAL PASSEERT MAAKT SAN DE GRENDELING VAN ZIJN ONDERSTEL LOS. DE VRIJGEKOMEN WIELEN BUIGEN ONDER HET VLIEGTUIG TERUG DAT HET DOOR ZIJN ZWAARTE VERPLETTERT.
ZO, KLAAR IS KEES!
HÉ?! WAT IS ER NU AAN DE HAND?!
O!
FS-150

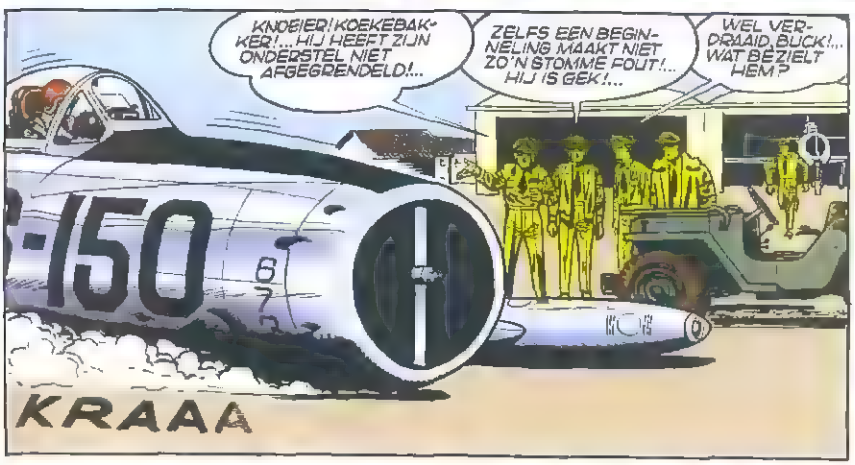
KNOBIER! KOEKEBAKKER!... HIJ HEEFT ZIJN ONDERSTEL NIET AFGEGRENDELD!...
ZELFS EEN BEGINNELING MAAKT NIET ZO'N STOMME FOUT!... HIJ IS GEK!...
WEL VERDRAAID, BUCK!... WAT BEZIELT HEM?
-150
KRAAA

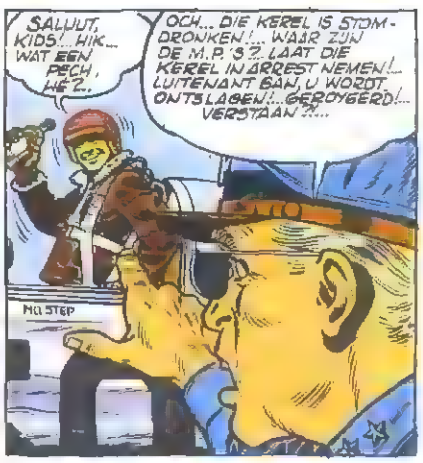
SALUUT, KIDS!.. HIK... WAT EEN PECH, HÉ?..
OCH... DIE KEREL IS STOMDRONKEN!... WAAR ZIJN DE M.P.'S?.. LAAT DIE KEREL IN ARREST NEMEN!... LUITENANT SAN, U WORDT ONTSLAGEN!... GEROYEERD!... VERSTAAN?!...
NO STEP

TOE, GENERAAL, VEROORDEEL LUITENANT SAN NIET ONVOORWAARDELIJK! ALS HIJ DRONKEN IS, DAN KNAAGT ER ZEKER IETS IN HEM EN...
DAT IS NOG GEEN EXCUUS!... IK HEB DE PILOTEN UITDRUKKELIJK ALLE DRANKGEBRUIK ONDER HET VLIEGEN VERBODEN. BIJ WIJZE VAN VOORBEELD WORDT HIJ ONTSLAGEN!...
SAN, KEREL TOCH!... WAT HEB JE GEDAAN?!...
VRAAG ME NIETS MEER. UITLEGGEN KAN IK HET NIET, MAAR HET IS BETER ZO, GELOOF ME!

DITMAAL REDDEN WE HEM NIET MEER!...
DE GENERAAL IS WOEDEND. GEEN HOOP OP VERGEVING. IK VREES DAT SAN GEROYEERD WORDT EN ACHTER HET FRONT GESTUURD.

SINDS EEN TIJD ECHTER SCHIJNT HIJ OP ALLE KANSEN TE LOEREN OM EEN SLECHTE NAAM TE KRIJGEN. 'T LIJKT WEL OF HIJ ZELF GEROYEERD WIL WORDEN!...

JA ZEKER!... EN HIJ LIEGT ALS HIJ BEWEERT DAT HET ANGST VOOR VLIEGEN IS... ZIJN DOLLE TOEREN DAARNET BEWIJZEN DAT WEL ER ZIT IETS ANDERS ACHTER...
JA, MAAR WAT!?...

EVEN LATER...
MAJOOR DANNY!... DE GENERAAL WIL U DADELIJK SPREKEN!
OHO!... ZEKER IETS NIEUWS!
B. ZAJ

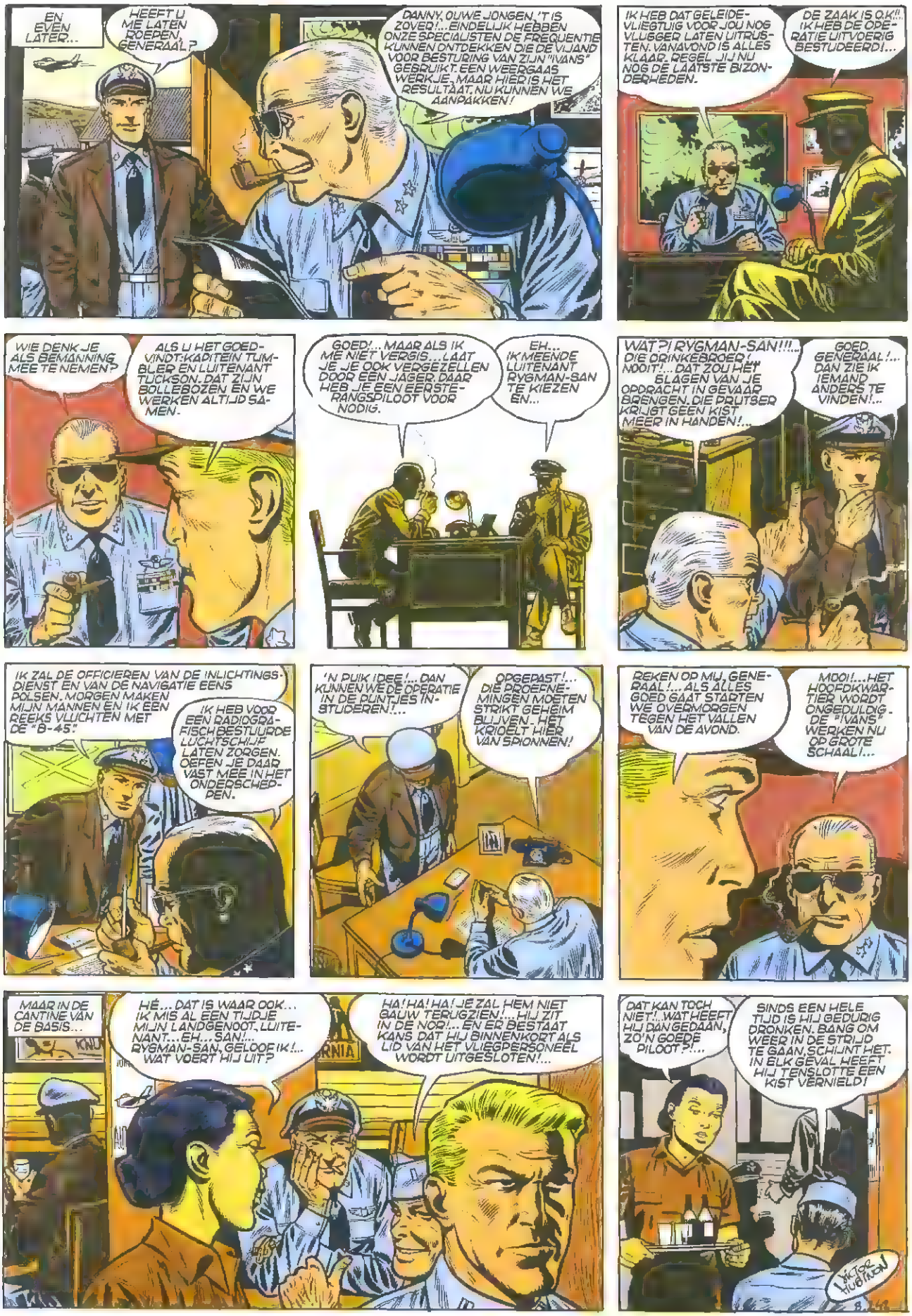
EN EVEN LATER...
HEEFT U ME LATEN ROEPEN, GENERAAL?
DANNY, OUWE JONGEN, 'T IS ZOVER!... EINDELIJK HEBBEN ONZE SPECIALISTEN DE FREQUENTIE KUNNEN ONTDEKKEN DIE DE VIJAND VOOR BESTURING VAN ZIJN "IVANS" GEBRUIKT. EEN WEERGAAS WERKJE, MAAR HIER IS HET RESULTAAT. NU KUNNEN WE AANPAKKEN!
IK HEB DAT GELEIDE-VLIEGTUIG VOOR JOU NOG VLUGGER LATEN UITRUSTEN. VANAVOND IS ALLES KLAAR. REGEL JIJ NU NOG DE LAATSTE BIZONDERHEDEN.
DE ZAAK IS O.K.!! IK HEB DE OPERATIE UITVOERIG BESTUDEERD!...
WIE DENK JE ALS BEMANNING MEE TE NEMEN?
ALS U HET GOEDVINDT: KAPITEIN TUMBLER EN LUITENANT TUCKSON. DAT ZIJN BOLLEBOZEN EN WE WERKEN ALTIJD SAMEN.
GOED!... MAAR ALS IK ME NIET VERGIS... LAAT JE JE OOK VERGEZELLEN DOOR EEN JAGER. DAAR HEB JE EEN EERSTE-RANGSPILOOT VOOR NODIG.
EH... IK MEENDE LUITENANT RYGMAN-SAN TE KIEZEN EN...
WAT?! RYGMAN-SAN!!!... DIE DRINKEBROER! NOOIT!... DAT ZOU HET SLAGEN VAN JE OPDRACHT IN GEVAAR BRENGEN. DIE PRUTSER KRIJGT GEEN KIST MEER IN HANDEN!...
GOED, GENERAAL!... DAN ZIE IK IEMAND ANDERS TE VINDEN!...
IK ZAL DE OFFICIEREN VAN DE INLICHTINGSDIENST EN VAN DE NAVIGATIE EENS POLSEN. MORGEN MAKEN MIJN MANNEN EN IK EEN REEKS VLUCHTEN MET DE "B-45."
IK HEB VOOR EEN RADIOGRAFISCH BESTUURDE LUCHTSCHIJF LATEN ZORGEN. OEFEN JE DAAR VAST MEE IN HET ONDERSCHEPPEN.
'N PUIK IDEE!... DAN KUNNEN WE DE OPERATIE IN DE PUNTJES INSTUDEREN!...
OPGEPAST!... DIE PROEFNEMINGEN MOETEN STRIKT GEHEIM BLIJVEN - HET KRIOELT HIER VAN SPIONNEN!
REKEN OP MIJ, GENERAAL!... ALS ALLES GOED GAAT STARTEN WE OVERMORGEN TEGEN HET VALLEN VAN DE AVOND.
MOOI!... HET HOOFDKWARTIER WORDT ONGEDULDIG - DE "IVANS" WERKEN NU OP GROTE SCHAAL!...
MAAR IN DE CANTINE VAN DE BASIS...
HÉ... DAT IS WAAR OOK... IK MIS AL EEN TIJDJE MIJN LANDGENOOT, LUITENANT... EH... SAN!... RYGMAN-SAN, GELOOF IK!... WAT VOERT HIJ UIT?
HA! HA! HA! JE ZAL HEM NIET GAUW TERUGZIEN! HIJ ZIT IN DE NOR!... EN ER BESTAAT KANS DAT HIJ BINNENKORT ALS LID VAN HET VLIEGPERSONEEL WORDT UITGESLOTEN!...
DAT KAN TOCH NIET! WAT HEEFT HIJ DAN GEDAAN, ZO'N GOEDE PILOOT?!...
SINDS EEN HELE TIJD IS HIJ GEDURIG DRONKEN. BANG OM WEER IN DE STRIJD TE GAAN, SCHIJNT HET. IN ELK GEVAL HEEFT HIJ TENSLOTTE EEN KIST VERNIELD!
VICTOR HUBINON

DE ELLENDELING HEEFT GETRACHT ONS TE FOPPEN. ALS HIJ DENKT DAT HIJ ER ZO AFKOMT, DAN ZAL HIJ ONS NADER LEREN KENNEN.
TOT NU TOE HEBBEN ZIJN MAKKERS DE KWADE GEVOLGEN VAN ZIJN GRAPPEN KUNNEN VOORKOMEN, MAAR DITMAAL GAAT HET TE VER.
VOOR ZO'N ONGELUKJE WORDT LUITENANT SAN TOCH NIET ONTSLAGEN.
HIJ WAS STOMDRONKEN EN HEEFT HET VERKEER OP HET VLIEGVELD GESTOORD DOOR DE ONZINNIGSTE KUNSTEN UIT TE HALEN. TOT OVERMAAT VAN RAMP WAS DE COMMANDANT VAN DE BASIS ERBIJ EN HET ONGELUK VIEL NIET TE RECHTVAARDIGEN.
ARME SAN!... HET IS VAST NIET ZIJN SCHULD!... ZEKER EEN VLAAG VAN WAANZIN. MAG HIJ BEZOEK ONTVANGEN?
HELAAS NIET!... HIJ MAG NIEMAND SPREKEN!... HIJ IS IN ARREST!
WAT JAMMER! IK HAD DIE STAKKER ZO GRAAG WILLEN OPBEUREN!
LIEF VAN U!... WACHT, IK ZAL WAT VOOR U DOEN. SCHRIJF HEM EEN BRIEFJE. DAN ZORG IK DAT HIJ HET KRIJGT.
EVEN LATER..
WEET U ZEKER DAT DIT BRIEFJE NIET ONDERSCHEPT WORDT?.. IK WOU SAN NIET GRAAG NOG MEER LAST BEZORGEN!
REKEN MAAR OP MIJ!.. WAT ZIJN DAT VOOR KRABBELS? KOREAANS? HOE WORDT U DAARUIT WIJS, DAT VRAAG IK ME AF.
INTUSSEN ZIJN BUCK, SONNY EN TUMBLER BEGONNEN MET DE "B-45" TE TRAINEN MET HET OOG OP HUN GEVAARLIJKE OPDRACHT.
DE LUCHTSCHIJF DIE WE MOETEN ONDERSCHEPPEN HEB IK ALS EEN "IVAN" LATEN UITRUSTEN. ALTHANS VOLGENS WAT WE ERVAN WETEN. ZO ZULLEN WE ONZE PROEFNEMING DOEN IN OMSTANDIGHEDEN DIE VOLKOMEN MET DE WERKELIJKHEID KLOPPEN.
BE-015
OPGELET!... OP UW POST! DE LUCHTSCHIJF WORDT VAN DE GROND RECHT OP ONS AF GESCHOTEN! VOORUIT, TUMBI... SCHAKEL DE RADAR IN. WE MOETEN HAAR IN HET VIZIER KRIJGEN VOOR ZIJ THEORETISCH DICHTBIJ GENOEG IS OM ONS TE VERNIETIGEN.
O.K. BUCK!
B
LANGE MINUTEN VERSTRIJKEN EN PLOTS...
RADAR AAN PILOOT!... JAWEL!... IK HEB HAAR!... EEN LICHTPUNTJE DAT PIJLSNEL VAN 70 GRADEN KOMT. SNELHEID ONGEVEER: 250 MIJL... AFSTAND: 20 MIJL.
PILOOT AAN RADAR: WAARSCHUW ONS ALS SCHIJF OP VIJF MIJL IS. PILOOT AAN RADIO: PARAAT ZIJN!... NOG ANDERHALVE MINUUT OM DE ZAAK OP TE KNAPPEN!
RADIO AAN PILOOT!... MIJN ZENDER IS INGESCHAKELD. KLAAR OM OP DE BEPAALDE GOLFLENGTE UIT TE ZENDEN!
RADAR AAN PILOOT!... OPGELET!... DOEL: 5 MIJL!... HOOGTE: 5.000 VOET. RICHTING: ONVERANDERD.
PILOOT AAN MARCONIST!... NU JIJ, SONNY!
B. 243.

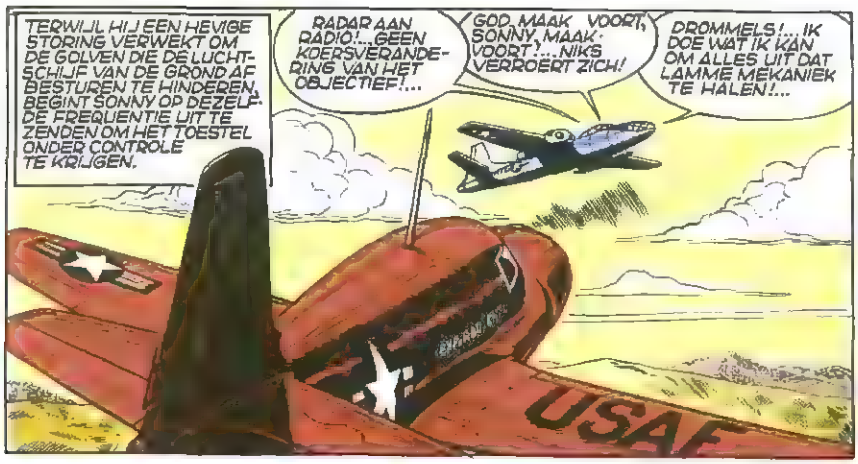
TERWIJL HIJ EEN HEVIGE STORING VERWEKT OM DE GOLVEN DIE DE LUCHTSCHIJF VAN DE GROND AF BESTUREN TE HINDEREN, BEGINT SONNY OP DEZELFDE FREQUENTIE UIT TE ZENDEN OM HET TOESTEL ONDER CONTROLE TE KRIJGEN.
RADAR AAN RADIO!...GEEN KOERSVERANDERING VAN HET OBJECTIEF!...
GOD, MAAK VOORT, SONNY, MAAK VOORT!....NIKS VERROERT ZICH!
DROMMELS!... IK DOE WAT IK KAN OM ALLES UIT DAT LAMME MEKANIEK TE HALEN!...
USAF

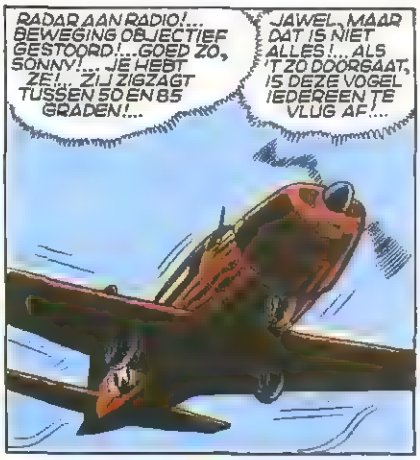
RADAR AAN RADIO!... BEWEGING OBJECTIEF GESTOORD!...GOED ZO, SONNY!... JE HEBT ZE! ...ZIJ ZIGZAGT TUSSEN 50 EN 85 GRADEN!...
JAWEL, MAAR DAT IS NIET ALLES!... ALS 'T ZO DOORGAAT, IS DEZE VOGEL IEDEREEN TE VLUG AF....

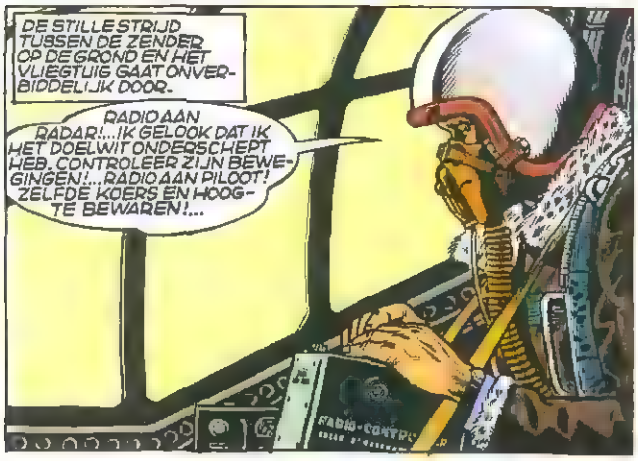
DE STILLE STRIJD TUSSEN DE ZENDER OP DE GROND EN HET VLIEGTUIG GAAT ONVERBIDDELIJK DOOR.
RADIO AAN RADAR!...IK GELOOK DAT IK HET DOELWIT ONDERSCHEPT HEB. CONTROLEER ZIJN BEWEGINGEN!...RADIO AAN PILOOT! ZELFDE KOERS EN HOOGTE BEWAREN!...

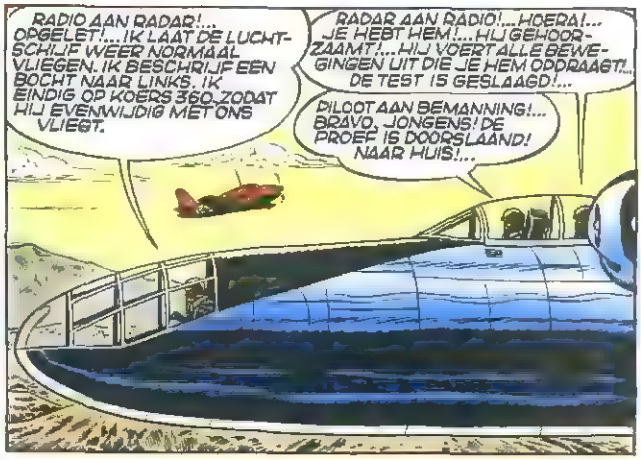
RADIO AAN RADAR!... OPGELET!...IK LAAT DE LUCHTSCHIJF WEER NORMAAL VLIEGEN. IK BESCHRIJF EEN BOCHT NAAR LINKS. IK EINDIG OP KOERS 360 ZODAT HIJ EVENWIJDIG MET ONS VLIEGT.
RADAR AAN RADIO!...HOERA!... JE HEBT HEM!...HIJ GEHOORZAAMT!...HIJ VOERT ALLE BEWEGINGEN UIT DIE JE HEM OPDRAAGT!... DE TEST IS GESLAAGD!...
PILOOT AAN BEMANNING!... BRAVO, JONGENS! DE PROEF IS DOORSLAAND! NAAR HUIS!...

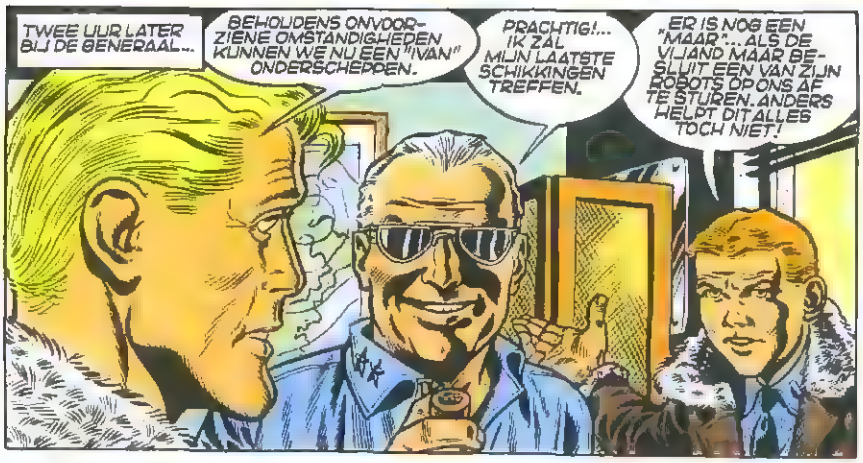
TWEE UUR LATER BIJ DE GENERAAL...
BEHOUDENS ONVOORZIENE OMSTANDIGHEDEN KUNNEN WE NU EEN "IVAN" ONDERSCHEPPEN.
PRACHTIG!... IK ZAL MIJN LAATSTE SCHIKKINGEN TREFFEN.
ER IS NOG EEN "MAAR"... ALS DE VIJAND MAAR BESLUIT EEN VAN ZIJN ROBOTS OP ONS AF TE STUREN. ANDERS HELPT DIT ALLES TOCH NIET!

INDERDAAD!... ALS JULLIE GEEN "IVANS" MAAR GEWONE "MIG'S" VOOR JE VINDEN, VALT ONS HELE PLAN IN DUIGEN EN WORDEN JULLIE ZEKER NEERGEHAALD.
WE MOETEN ZEKER WETEN DAT WE MET "IVANS" TE DOEN KRIJGEN!...

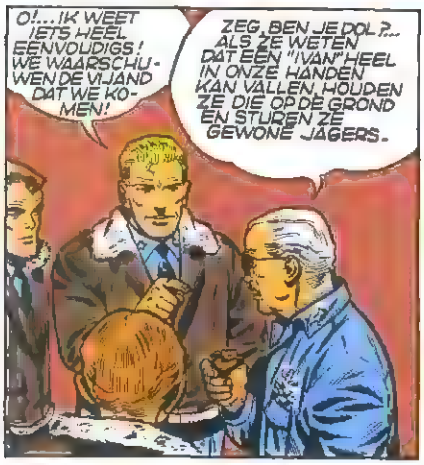
O!...IK WEET IETS HEEL EENVOUDIGS! WE WAARSCHUWEN DE VIJAND DAT WE KOMEN!
ZEG, BEN JE DOL?... ALS ZE WETEN DAT EEN "IVAN" HEEL IN ONZE HANDEN KAN VALLEN, HOUDEN ZE DIE OP DE GROND EN STUREN ZE GEWONE JAGERS.

NEE!...WANT OP EEN PUNT LIEGEN WE ONZE VIJANDEN VOOR: ONS TOESTEL ZAL NAAR HET HEET HOOGGEPLAATSTE MILITAREN AAN BOORD HEBBEN VOOR EEN INSPECTIEVLUCHT AAN HET FRONT.
EN ZULLEN ZE DAAROM IVANS TE VOORSCHIJN HALEN?

JA, WANT ZO'N UITGELEZEN PROOI WILLEN ZE NIET MISSEN. EN MET EEN "IVAN" IS HUN TREFKANS ZEKER. BOVENDIEN ZAL ONS TOESTEL VLAK BIJ HUN BASIS OPTREDEN EN TENSLOTTE ZULLEN ZE NOG STEEDS NIET ONS WERKELIJKE DOEL VERMOEDEN!...
VICTOR HUBINON
B.244

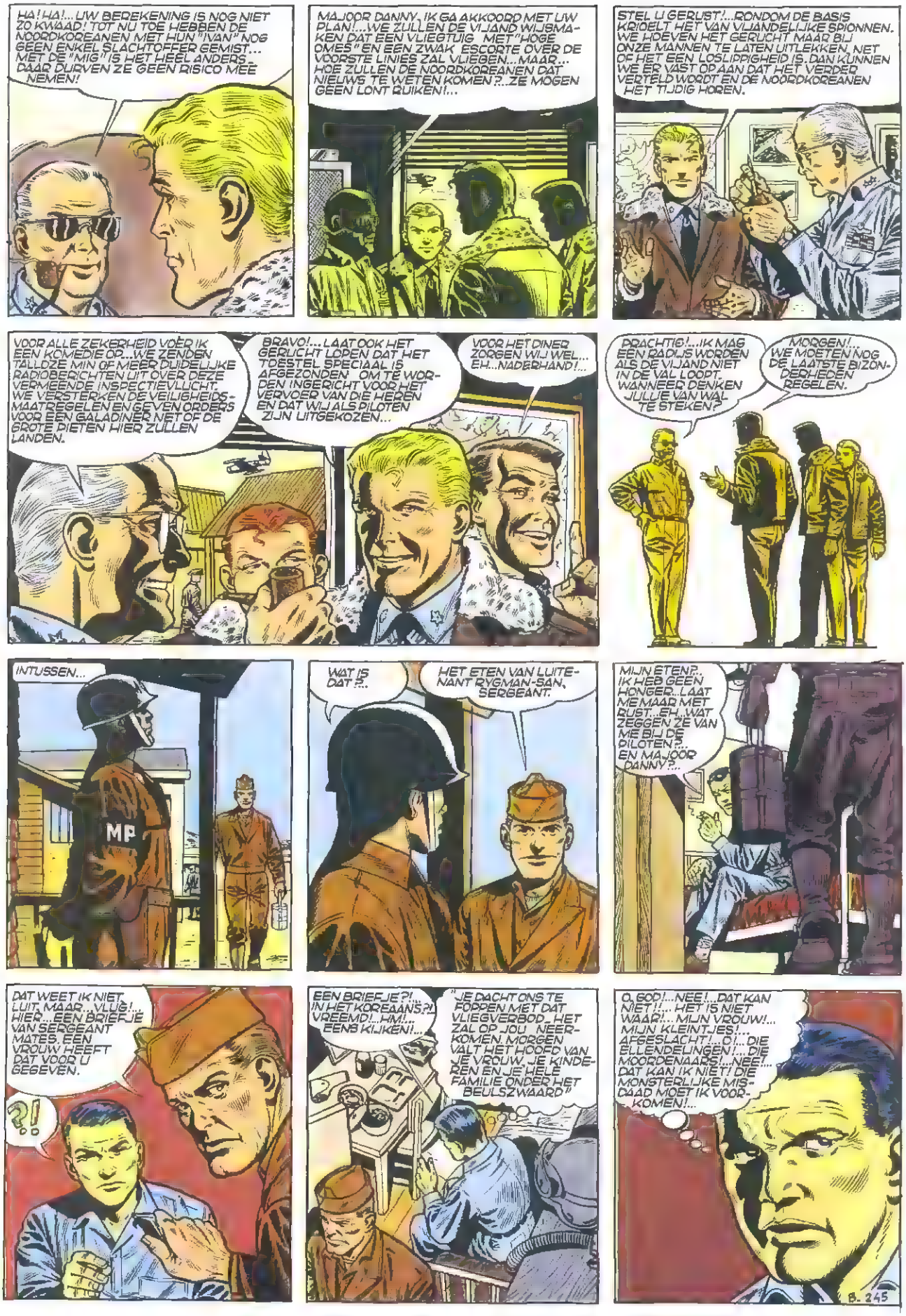
HA! HA!... UW BEREKENING IS NOG NIET ZO KWAAD! TOT NU TOE HEBBEN DE NOORDKOREANEN MET HUN "IVAN" NOG GEEN ENKEL SLACHTOFFER GEMIST... MET DE "MIG" IS HET HEEL ANDERS... DAAR DURVEN ZE GEEN RISICO MEE NEMEN!
MAJOOR DANNY, IK GA AKKOORD MET UW PLAN!... WE ZULLEN DE VIJAND WIJSMAKEN DAT EEN VLIEGTUIG MET "HOGE OMES" EN EEN ZWAK ESCORTE OVER DE VOORSTE LINIES ZAL VLIEGEN... MAAR... HOE ZULLEN DE NOORDKOREANEN DAT NIEUWS TE WETEN KOMEN?... ZE MOGEN GEEN LONT RUIKEN!...
STEL U GERUST!... RONDOM DE BASIS KRIOELT HET VAN VIJANDELIJKE SPIONNEN. WE HOEVEN HET GERUCHT MAAR BIJ ONZE MANNEN TE LATEN UITLEKKEN, NET OF HET EEN LOSLIPPIGHEID IS. DAN KUNNEN WE ER VAST OP AAN DAT HET VERDER VERTELD WORDT EN DE NOORDKOREANEN HET TIJDIG HOREN.
VOOR ALLE ZEKERHEID VOER IK EEN KOMEDIE OP... WE ZENDEN TALLOZE MIN OF MEER DUIDELIJKE RADIOBERICHTEN UIT OVER DEZE VERMEENDE INSPECTIEVLUCHT. WE VERSTERKEN DE VEILIGHEIDSMAATREGELEN EN GEVEN ORDERS VOOR EEN GALADINER NET OF DE GROTE DIETEN HIER ZULLEN LANDEN.
BRAVO!... LAAT OOK HET GERUCHT LOPEN DAT HET TOESTEL SPECIAAL IS AFGEZONDEN OM TE WORDEN INGERICHT VOOR HET VERVOER VAN DIE HEREN EN DAT WIJ ALS PILOTEN ZIJN UITGEKOZEN...
VOOR HET DINER ZORGEN WIJ WEL... EH... NADERHAND!...
PRACHTIG!... IK MAG EEN RADJS WORDEN ALS DE VIJAND NIET IN DE VAL LOOPT. WANNEER DENKEN JULLIE VAN WAL TE STEKEN?
MORGEN! WE MOETEN NOG DE LAATSTE BIZONDERHEDEN REGELEN.
INTUSSEN...
MP
WAT IS DAT?...
HET ETEN VAN LUITENANT RYGMAN-SAN, SERGEANT.
MIJN ETEN?... IK HEB GEEN HONGER... LAAT ME MAAR MET RUST... EH... WAT ZEGGEN ZE VAN ME BIJ DE PILOTEN?... EN MAJOOR DANNY?...
DAT WEET IK NIET, LUIT. MAAR... VLUG!... HIER... EEN BRIEFJE VAN SERGEANT MATES. EEN VROUW HEEFT DAT VOOR U GEGEVEN.
?!
EEN BRIEFJE?!... IN HET KOREAANS?! VREEMD!... HM!... EENS KIJKEN!...
"JE DACHT ONS TE FOPPEN MET DAT VLIEGVERBOD. HET ZAL OP JOU NEERKOMEN. MORGEN VALT HET HOOFD VAN JE VROUW, JE KINDEREN EN JE HELE FAMILIE ONDER HET BEULSZWAARD"
O, GOD!... NEE!... DAT KAN NIET!... HET IS NIET WAAR!... MIJN VROUW!... MIJN KLEINTJES!... AFGESLACHT!... O!... DIE ELLENDELINGEN!... DIE MOORDENAARS!... NEE!... DAT KAN IK NIET! DIE MONSTERLIJKE MISDAAD MOET IK VOORKOMEN!...
B. 245

MIJN EIGEN FAMILIE HEB IK VERDOORDEELD!... AFGRIJSELIJK!... NIEMAND MAG ZO'N OFFER VAN ME VERGEN!... ER IS GEEN KEUS MEER... IK MOET DIE ELLENDELINGEN GEHOORZAMEN.VERRADEN....DIE "SABRE" UITLEVEREN... HET MOET...IK KAN NIET ANDERS MEER HANDELEN.
GEEN SECONDE MEER TE VERLIEZEN!...IK MOET DIE VERVLOEKTE SPION SPREKEN.HAAR SMEKEN ME UITSTEL TE GEVEN. DIT BRIEFJE IS NIET GETEKEND, MAAR HET KOMT STELLIG VAN HAAR.
EN IK HAD HET VLIEGVERBOD NOG WEL UITGELOKT!... NET OF DAT DIE MONSTERS KON BELETTEN HUN BEDREIGINGEN UIT TE VOEREN...VOORAF MOET IK GEDAAN KRIJGEN DAT IK WEER IN EEN KIST MAG. ANDERS IS ALLES VERLOREN.
SERGEANT!...IK MOET TERSTOND MAJOOR DANNY SPREKEN. HET BETREFT IETS HEEL BELANGRIJKS EN ERG DRINGENDS!
GOED,SIR!...IK ZAL HEM LATEN HALEN.
MP
EEN M.P. IS BUCK GAAN ZOEKEN, MAAR...
MAJOOR DANNY?...HIJ STIJGT NET OP VOOR EEN LAATSTE PROEFVLUCHT.. WE ZULLEN DE BOODSCHAP OVERBRENGEN ALS HIJ LANDT.
JAMMER!..MAAR ZEG EENS,JONGENS!WAT IS ER GAANDE?... ALLES LIJKT IN RED EN ROER HIER!
ZEG DAT WEL!'T SCHIJNT DAT WE "HOGE OMES" OP BEZOEK KRIJGEN MORGEN. DAT HEBBEN ZE ME BIJ DE CONTROLE VERKLAPT...MAAR MONDJE DICHT,HOOR!..."TOP SECRET"...
ZO BEGINNEN HET DOOR TOEDOEN VAN DE GENERAAL VERSPREID GERUCHT EN DE DOOR HEM BEVOLEN MAATREGELEN UIT TE LEKKEN.EN WELDRA GAAT HET NIEUWS VAN DE KOMST DER HOOGGEPLAATSTE PERSOONLIJKHEDEN ALS EEN LOPEND VUURTJE DE HELE BASIS ROND.
WEDDEN DAT HET MINSTENS EEN SENATOR OF EEN GENERAAL MET VIJF STERREN IS. DE TOEGANG TOT HET VELD IS VERBODEN VOOR IEDEREEN DIE GEEN VERGUNNING HEEFT.
TROUWENS, ALS DANNY, TUMBLER EN TUCKSON UITGEKOZEN ZIJN OM HEN BOVEN HET FRONT TE VLIEGEN,MOETEN HET WEL "BIG SHOTS" ZIJN!...
I NEED YOU
ER IS EEN KIST SPECIAAL VOOR HEN INGERICHT. ZE KRIJGEN LEF DE "OMES"... ZO MAAR IN DE VOORSTE LINIE, EN VLIEGEN NOG WEL!...
ER GAAN MAAR EEN OF TWEE JAGERS ALS GELEIDE MEE,SCHIJNT HET. ZEKER OM NIET DE AANDACHT VAN DE OVERZIJ TE TREKKEN.
HA!...HA!...HA!...ALS DE CHINEZEN ER DE LUCHT VAN HADDEN, WERD HET EEN AARDIGE HUTSPOT VAN GALONS EN STREPEN!
ZO! ZO!...
IN ELK GEVAL BEZORGT DAT BEZOEK ONS ALVAST EEN HOOP LAST!...
HA!...HA!... INTERESSANT NIEUWS VOOR DIE SPIONAGEPOST!...
B.296

SCHIJNHEILIG MENGT DE NOORD-KOREAANSE ZICH IN HET GESPREK...
WAT BEKLAAG IK U!... U ZAL WEL EEN BOEL EXTRAWERK KRIJGEN DOOR DIE "HOGE OMES"!
ZEG DAT WEL!... ZELFS HET BEZOEK VAN EEN GENERAAL INCOGNITO IS EEN PEST!
ONDER HET MOM VAN MEELEVEN TRACHT DE SPION NOG MEER UIT TE VISSEN...
ZE ZULLEN U TOCH WEL DE TIJD GEVEN OM U KLAAR TE MAKEN EN U WAARSCHUWEN WANNEER DIE HEREN AANKOMEN.
DAT WEL, HOOR!... WE HOEVEN MAAR OP DANNY'S VERTREK TE LETTEN MORGEN!... HIJ MOET ZE VLIEGEN EN NA HUN TOCHTJE HIERHEEN BRENGEN!
EN DAN IS ER WEL EEN COLLEGA IN DE VERKEERSTOREN DIE ONS EEN SEINTJE GEEFT ALS HET VLIEGTUIG IN AANTOCHT IS.
EEN POOSJE LATER KNIJPT DE NOORD-KOREAANSE ONDER EEN VOORWENDSEL UIT...
DE ONZEN MOETEN GEWAARSCHUWD WORDEN. LUKT 'T ZE HET TOESTEL TE ONDERSCHEPPEN, DAN BRENGEN ZE DIE LAMME YANKEES EEN VRESELIJKE SLAG TOE
DE ELLENDELINGE HAAST ZICH NAAR EEN SCHAMELE HUT, EEN PAAR MINUTEN VERDER...
DOE OPEN, NA-SAN!... IK BEN 'T: SJOE-JEN!... VLUG!... ER IS NIEUWS!...
KOM GAUW BINNEN!... WAT IS ER?.. IS RYGMAN-SAN EINDELIJK BESLOTEN?..
NEE!... EN NA MIJN BRIEFJE AAN HEM MOET IK WEL VERDWIJNEN. MAAR GEEN NOOD... IK GA MET EEN RUSTIG GEMOED.
WAT BEDOEL JE, SJOE-JEN?...
DAT LEG IK NOG WEL UIT. MAAR NU DRINGT DE TIJD. HELP ME DE ZENDER TE VOORSCHIJN HALEN. IK MOET EEN DRINGEND BERICHT UITZENDEN. GA JIJ INTUSSEN OP DE UITKIJK STAAN.
EN EVEN LATER...
HALLO... HALLO... RODE STER 2 AAN VRIJHEID... HALLO!... HIER IS EEN SPOEDBERICHT. IK SEIN IN CODE... EEN AMERIKAANS VLIEGTUIG MET ZEER BELANGRIJKE PERSONAGES AAN BOORD ZAL MORGEN MET EEN HEEL ZWAK ESCORTE...
... IN SECTOR 4 OVER HET FRONT VLIEGEN... NEEM ALLE MAATREGELEN OM HET OP TE VANGEN. SEIN U AANSTONDS HOE LAAT ONGEVEER MORGEN, LUISTER DE AMERIKAANSE RADIOBERICHTEN AF. VIJAND ZAL BERICHTEN UITWISSELEN AANGAANDE DEZE VLUCHT.
HET BERICHT VAN DE SPION WORDT ONTCIJFERD...
ZO! ZO!... DAT IS VAN HET GROOTSTE BELANG. VLUG!... TJEN-LAP! ROEP HET HOOFDKWARTIER AAN EN GEEF DIT DOOR!
INTUSSEN OP HET VLIEGVELD...
EINDELIJK IS 'T GELUKT ONS WERK TE SYNCHRONISEREN. ALS HET MORGEN NET ZO VLOT ALS DAARNET WORDT HET EEN SUCCES.
EEN PUNT MOET NOG GEREGELD WORDEN... EN 'T IS VAN BELANG!... WELKE PILOOT ESCORTEERT ONS MORGEN?
PARDON, MAJOOR, LUITENANT SAN WOU U DADELIJK SPREKEN!
B.247.

IK SMEEK U, GAAT U ERHEEN! HIJ SCHIJNT U BELANGRIJKE DINGEN TE ZEGGEN TE HEBBEN
HM!...IK HEB HAAST GEEN TIJD, MAAR... GOED!...IK GA!... BEDANKT, JOHN!...
WAT MAG HIJ ME WEL TE ZEGGEN HEBBEN?..IS HIJ SOMS BEREID ME DE REDENEN TOT ZIJN ONBEGRIJPELIJKE GEDRAG TE ONTHULLEN?..MAAR HET IS TE LAAT VOOR HEM, VREES IK!...
HELLO, SAN!...
BUCK!... EINDELIJK!..
MP
NU? WAT IS ER VOOR ERGS?...
BUCK, IK HEB NAGEDACHT!... IK HEB ME ALS EEN IDIOOT AANGESTELD DE LAATSTE TIJD. WAT ME BEZIELDE, WEET IK NIET, MAAR IK ZWEER JE DAT IK NIET NORMAAL WAS, BUCK!... JE MOET VAN DE GENERAAL GEDAAN KRIJGEN DAT IK WEER VLIEGEN MAG!...
BEDAAR, OUWE JONGEN!... JE WINDT JE OP ALSOF JE LEVEN ERVAN AFHANGT. IK WIST WEL DAT JE NIET VOORGOED DE MOED HAD OPGEGEVEN. EEN KEI ZOALS JIJ KON NIET INEENS EEN WILLOZE DRONKELAP WORDEN!...
HOE ZIT HET?..BELOOF JE ME DAT JE EEN WOORDJE VOOR ME DOET BIJ DE GENERAAL?..IK BEN TOT ALLES BEREID!... IK MELD ME ZELFS VOOR DE GEVAARLIJKSTE OPDRACHTEN AAN!...
HM!...ZO MAKKELIJK ZAL HET NIET GAAN, VREES IK!...DE GENERAAL IS ZELFS OP JE GEBETEN. LAAT HEM EERST WAT BEKOELEN. MAAR...IS HET ZO DRINGEND?..WAAROM ZO'N HAAST?
EH...ALS IK NIET ONMIDDELLIJK IN GENADE WORD AANGENOMEN DAN GAAN ER EEN BENDE RAPPORTEN WEG EN VERSPEEL IK AL MIJN KANSEN.
BUCK!...JE HEB ME HET LEVEN GERED...EN...EH... NEEM ME NIET KWALIJK...IK JOU OOK. IN NAAM VAN ONZE VRIENDSCHAP SMEEK IK JE: DOE JE UITERSTE BEST!...NU METEEN!...
AKKOORD, OUWE JONGEN. REKEN MAAR OP ME!...
DIED BEWOGEN DOOR SANS PATHETISCHE BEROEP OP HEM GAAT BUCK WEG...
ARME KEREL!...DE LIEFDE VOOR HET VLIEGEN ZIT HEM IN HET BLOED...EN HIJ SCHIJNT WEER HELEMAAL ZICHZELF TE ZIJN. IK MOET DE "BAAS" OVERTUIGEN!
EN EEN POOS LATER...
SAN HEBBEN WE MORGEN NODIG ALS BEGELEIDER. T'IS EEN DER BESTE PILOTEN VAN DE BASIS EN HIJ BRANDT VAN VERLANGEN ALLES GOED TE MAKEN.
DIEN ME BIJ DE GENERAAL AAN, SERGEANT!
YESSIR!..
INTUSSEN...
IK BEN EEN ELLENDELING!.. IK HEB GELOGEN, KOMEDIE GESPEELD TEGEN DIE FIJNE KEREL...EN ALLEMAAL OM HEM EN DE ANDERE JONGENS TE VERRADEN!...O, HET KAN NIET ANDERS!... GRUWELIJK IS 'T!
B. 248

DE GENERAAL VERWACHT U, SIR!
DANK JE, SERGEANT!
HALLO, DANNY!... BLIJ JE TE ZIEN! ONS PLAN LOOPT GESMEERD. IK HEB DE GENERALE STAF OP DE HOOGTE GESTELD. WE HEBBEN DE VRIJE HAND VOOR ONZE OPERATIE MORGEN. EN JIJ R... PARAAT?...
HELEMAAL GENERAAL!
ONZE LIST IS GESLAAGD. DE HELE BASIS SPREEKT OVER NIET ANDERS DAN DIE VLUCHT VAN DIE HOGE OMES BOVEN HET FRONT TUSSEN TWEE HAAKJES. WAT BRENGT JE HIERHEEN?...
GENERAAL, IK HEB U EEN GUNST TE VRAGEN!...
GENERAAL, IK SMEEK U: MAG IK MORGEN LUITENANT SAN MEENEMEN? IK HEB HEM NET GESPROKEN. HIJ SNAKT ERNAAR ZIJN FOUTEN GOED TE MAKEN!...
BENT U DOL, MAJOOR DANNY?! DIE NATHALS?! HIJ STUURT ALLES IN DE WAR. IK VERTIK HET HEM NOG EEN KIST TOE TE VERTROUWEN!...
GUN HEM DIE LAATSTE KANS. HIJ HEEFT ERNSTIG GEFAALD, MAAR DAT GEBEURDE VLAK NA HET ONGEVAL WAARBIJ HIJ BIJNA VERKOOLD IS. WIE ZOU IN ZIJN PLAATS NIET BANG ZIJN GEWORDEN?... TOE, LAAT ME HEM MEENEMEN!...
HM!... HM!...
SAN WAS EEN VAN ONZE BESTE PILOTEN. NIEMAND KAN ONS BETER HELPEN. EN...
GOED, GOED, KLETSMEIER!... NEEM MAAR MEE WIE JE WIL. JIJ ZOU EEN PRIMA ADVOCAAT GEWORDEN ZIJN! MAAR HERINNER JE EEN DING: JIJ BENT AANSPRAKELIJK VOOR HET KLEINSTE ONGELUKJE!...
HET LOOPT WEL LOS, GENERAAL!... DAAR STA IK VOOR IN!... EN DUIZEND MAAL BEDANKT. MORGENOCHTEND OM 8 UUR STIJGEN WE OP.
MOOI, MOOI! GA NU RUSTEN, KEREL. JE ZULT HET HARD NODIG HEBBEN...
EVEN LATER...
NU, EN?..
ALLES IS IN ORDE! JE ARREST WORDT OPGEHEVEN EN IK HEB JE UITGEKOZEN OM ONS TE ESCORTEREN OP EEN GEWICHTIGE VLUCHT BOVEN DE BASIS VAN DE "IVANS"!
O!... BEDANKT, BUCK!... JIJ BENT EEN FIJNE KEREL!... MAAR WAT IS HET PRECIES VOOR EEN WERKJE?
TUMBLER, SONNY EN MIJ BESCHERMEN WE VLIEGEN MORGEN MET EEN "GROOT BEEST". JIJ ZULT ONS LEVEN IN HANDEN HEBBEN. KOM MEE, IK ZAL 'T JE UITLEGGEN...
INTUSSEN ERGENS IN NOORD-KOREA...
HET TOESTEL DAT ONZE AGENT ONS GEMELD HEEFT MOGEN WE ZEKER NIET MISSEN.
NIET ALLEEN VERHOOGT HET ONS PRESTIGE MAAR WE KUNNEN OOK HET AMERIKAANSE OPPERBEVEL EEN ZWARE SLAG TOEBRENGEN.
EN BOVENDIEN ZAL HET FEIT DAT WE AL HUN BEWEGINGEN WETEN ONZE VIJANDEN ONTMOEDIGEN.
DAT VLIEGTUIG MOET BESLIST NEERGEHAALD WORDEN!
B. 248

WE WETEN HELAAS NIET WAARLANGS OF HOE LAAT ZE KOMEN...
ONZE RADIO'S LUISTEREN NU AL OP DE AMERIKAANSE GOLFLENGTEN EN ONZE RADAR IS KLAAR OM ELK VIJANDELIJK TOESTEL TE MELDEN DAT OVER HET FRONT KOMT.

AL ONZE AGENTEN ZIJN GEALARMEERD EN HEBBEN BEVEL OM ALLES TE SEINEN WAT ZE OVER DE VIJANDELIJKE RAID VERNEMEN. ONZE JACHTVLIEGVELDEN ZIJN OOK GEWAARSCHUWD.
VOLGENS MIJ MOETEN WE ONZE BOMMEN MET AFSTANDSBESTURING DE OPDRACHT GEVEN DAT AMERIKAANSE TOESTEL NEER TE HALEN. DAT KAN HET NIET MISSEN.
KOLONEL NAM-PHOENG HEEFT GELIJK!

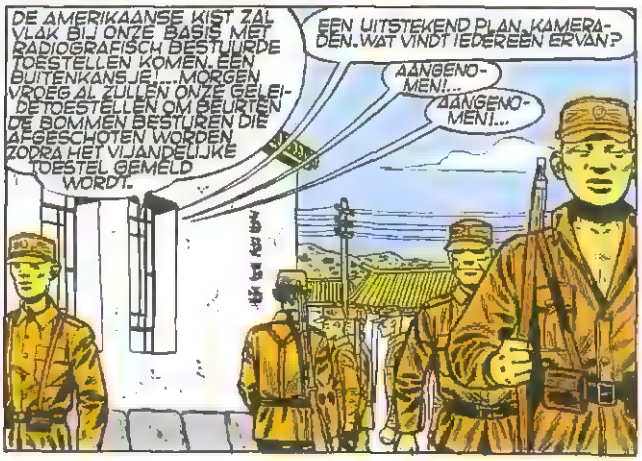
DE AMERIKAANSE KIST ZAL VLAK BIJ ONZE BASIS MET RADIOGRAFISCH BESTUURDE TOESTELLEN KOMEN. EEN BUITENKANS JE!... MORGEN VROEG AL ZULLEN ONZE GELEIDETOESTELLEN OM BEURTEN DE BOMMEN BESTUREN DIE AFGESCHOTEN WORDEN ZODRA HET VIJANDELIJKE TOESTEL GEMELD WORDT.
EEN UITSTEKEND PLAN, KAMERADEN. WAT VINDT IEDEREEN ERVAN?
AANGENOMEN!...
AANGENOMEN!...

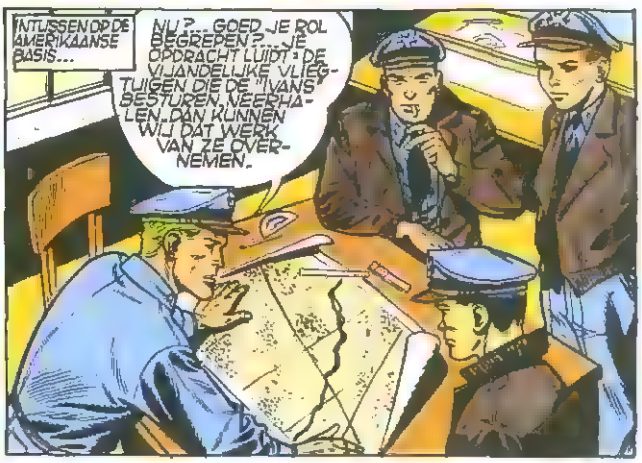
INTUSSENOP DE AMERIKAANSE BASIS...
NU?... GOED, JE ROL BEGREPEN?... JE OPDRACHT LUIDT: DE VIJANDELIJKE VLIEGTUIGEN DIE DE "IVANS" BESTUREN, WEERHALEN. DAN KUNNEN WIJ DAT WERK VAN ZE OVERNEMEN.

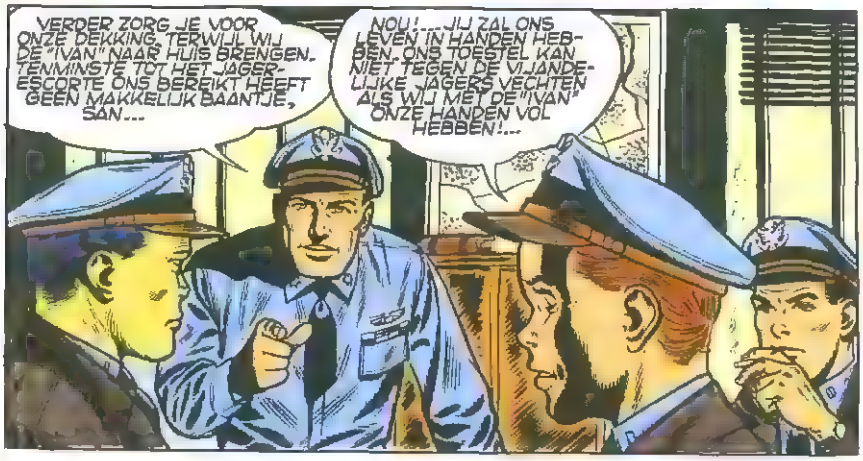
VERDER ZORG JE VOOR ONZE DEKKING, TERWIJL WIJ DE "IVAN" NAAR HUIS BRENGEN. TENMINSTE TOT HET JAGERESCORTE ONS BEREIKT HEEFT GEEN MAKKELIJK BAANTJE, SAN...
NOU!... JIJ ZAL ONS LEVEN IN HANDEN HEBBEN. ONS TOESTEL KAN NIET TEGEN DE VIJANDELIJKE JAGERS VECHTEN ALS WIJ MET DE "IVAN" ONZE HANDEN VOL HEBBEN!...

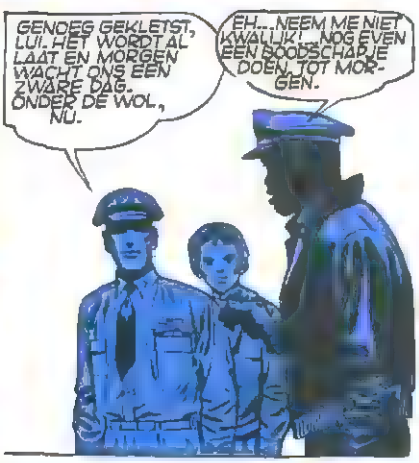
GENOEG GEKLETST, LUI. HET WORDT AL LAAT EN MORGEN WACHT ONS EEN ZWARE DAG. ONDER DE WOL, NU.
EH... NEEM ME NIET KWALIJK!... NOG EVEN EEN BOODSCHAP JE DOEN, TOT MORGEN.

RAAR!... SAN LIJKT ME NIET NORMAAL.
JA!... HIJ IS TERUGHOUDEND, VERLEGEN... HET LIJKT WEL OF HIJ WAT VERZWIJGT.
OCH, INBEELDING, KIDS.
U.S. MILI
NO TRES

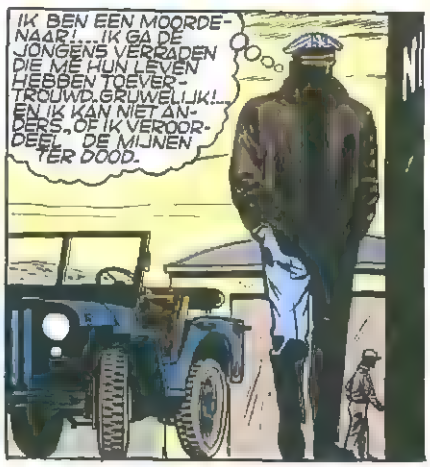
IK BEN EEN MOORDENAAR!... IK GA DE JONGENS VERRADEN DIE ME HUN LEVEN HEBBEN TOEVERTROUWD. GRUWELIJK!... EN IK KAN NIET ANDERS, OF IK VEROORDEEL DE MIJNEN TER DOOD.

IK ZAL DIE ELLENDIGE SPIONNE SMEKEN ME EEN LAATSTE UITSTEL TOE TE STAAN. ZO KAN IK OM DIE SABRE TE LEVEREN NOG WACHTEN OP EEN GELEGENHEID WAARVAN DE GEVOLGEN VOOR DE JONGENS NIET NOODLOTTIG IS.
MISTER HUBINON

HET FEIT DAT IK WEER MAG VLIEGEN ZAL HAAR EEN GENOEGZAAM BEWIJS VAN MIJN GOEDE WIL LIJKEN EN HAAR WEER VERTROUWEN GEVEN, ZODAT ZE ME NOG WAT UITSTEL VERLEENT.
VERGEEFS ZOEKT SAN DE NOORD-KOREAANSE SPION.
PARDON, MISS!... WAAR IS DIE JONGE KOREAANSE DIE U VOOR ENKELE DAGEN HIELD?
DAT VRAGEN WE ONS JUIST AF. ENKELE UREN GELEDEN IS ZE UITGEGAAN EN ZE IS NOG ALTIJD NIET OPGEDAAGD. MAG IK HAAR DE BOODSCHAP DOEN ALS ZE TERUGKOMT?
NEE, DANK U... HEEL AARDIG VAN U, MAAR 'T IS ONNODIG!
ZE ZAL NIET TERUGKOMEN. NA HET BRIEFJE DAT ZE ME HEEFT GESCHREVEN IS DE ELLENDELINGE BANG DAT IK HAAR AANKLAAG. ZE HEEFT LIEVER DE BENEN GENOMEN.
DITMAAL IS ALLES VERLOREN!... MORGEN MOET IK VERRAAD PLEGEN, ANDERS WORDEN MIJN VROUW EN KINDEREN TERECHTGESTELD. MIJN ENIGE KANS OM HUN HET LEVEN TE REDDEN IS DIE "SABRE" OP TIJD TE LEVEREN.
US FOR
DE VOLGENDE MORGEN IN DE "BRIEFING-ZAAL"...
ONZE KENLETTER ZAL WEZEN: "GERONIMO", DIE VAN MAJOOR DANNY: "BLUE FOX" EN DIE VAN LUITENANT SAN: "RED FOX". JE "TRIP" (1) IS OP DEZE KAART LATGESTIPPELD. JULLIE VLIEGEN EERST OVER ONZE VOORPOSTEN VOOR JE IN HET GEBIED DER "IVANS" DOORDRINGT, ZODANIG DAT JE HUN DE TIJD LAAT U OP HET LIJF TE VALLEN.
IK ZAL DOEN OF IK ME IN MIJN KOERS VERGIS EN BOVEN VIJANDELIJK GEBIED VERDWAAL, DAT MAAKT DE SCHIJN VOLLEDIG.
WE ZIJN BEGONNEN MET VALSE BERICHTEN UIT TE ZENDEN OVER DE ZOGEZEGDE INSPECTIEVLUCHT, EN WEL ZO DAT DE NOORD-KOREANEN ZE KUNNEN OPVANGEN.
EEN ESCORTE VAN 50 "SABRE'S" ZAL IN DE LUCHT BLIJVEN BOVEN SECTOR XZ-26 OM U OP DE TERUGTOCHT TE BESCHERMEN. ZIJN ROEPNAAM IS "TOMAHAWK". ZODRA U DE "IVAN" HEEFT OPGEVANGEN ROEPT U HET ESCORTE IN CODE OP EN VLIEGT ER NAAR TOE. IN MINDER DAN VIER MINUTEN NA UW OPROEP ZAL HET U DEKKEN.
PRACHTIG!... METEO?... DE LAATSTE BERICHTEN?...
HIER ZIJN ZE!... HELDER WEER... EEN DUNNE LAAG LAAGWOLKEN OP 8.000... GEEN WIND... GEEN ENKELE KANS VOOR DE VIJAND ONZICHTBAAR TE BLIJVEN
WE BLIJVEN VOORTDUREND AAN DE RADIO OP 118.1. UW KOERS NAAR HUIS IN GEVAL VAN DEFECT IS 198. DAT BRENGT U NAAR HET NOODLANDINGSTERREIN HOEANG. ROEPNAAM DARK.
IN WELKE FORMATIE VLIEG JE, DANNY?
WE ZULLEN OP 15.000 VOET VLIEGEN EN SAN OP 16.000 OM ONS TE DEKKEN. DAT GEEFT TUMBLER ENKELE SECONDEN OM DE "IVAN" EN ZIJN GELEIDETOESTEL TE ONTDEKKEN VOOR ZE OP ONS AF STEVENEN...
ONZE VERRE! - KENDE RADAR ZAL U HELPEN EN DE HELE GEVAARLIJKE ZONE BEWAKEN...
ZODRA DE VIJAND IS OPGESPOORD DUIKT SAN NAAR HET GELEIDETOESTEL EN HAALT HET NEER. 'T KOMT OP EEN ONDERDEEL VAN EEN SECONDEN AAN. HIJ MOET HET NEERSCHIETEN VOOR HET DE "IVAN" RADIOGRAFISCH NAAR ONS TOE-LOODST.
BRRR!... ALS SAN MISSCHIET ZIJN WE VERLOREN.
JUIST ALS HIJ AANVALT BEGINNEN WIJ UIT TE ZENDEN OM CONTROLE OVER DE "IVAN" TE KRIJGEN. DEZE ZAL DE KLUTS KWIJT ZIJN DOORDAT HIJ ZIJN GIDS MIST. SAN DEKT DAN ONZE AFTOCHT TOT HET ESCORTE AANKOMT.
B. S.51.

O.K.... DAT LIJKT ME ALLES UITSTEKEND!
NIETS MEER TE VRAGEN?... GOED DAN!... NU ZETTEN WE ONS HORLOGE GELIJK!... HET IS BIJNA ACHT UUR... OPGELET!... VIJF... VIER... DRIE... TWEE... EEN... NUL!..

ALLE ZAKKEN LEEG?... GEEN ENKEL PAPIERTJE, NIETS WAT DE VIJAND AANWIJZINGEN KAN GEVEN? MOOI, DAN NAAR UW TOESTEL!
TOT STRAKS, GENTLEMEN!... WE ZULLEN PROBEREN ZO'N SPEELDINGETJE MEE TE BRENGEN.
VEEL GELUK, KIDS!... EN TRACHT HEELHUIDS THUIS TE KOMEN.
JULLIE KISTEN ZIJN NET NAAR DE STARTBAAN GESLEEPT!... VAARWEL EN GOEIE REIS!

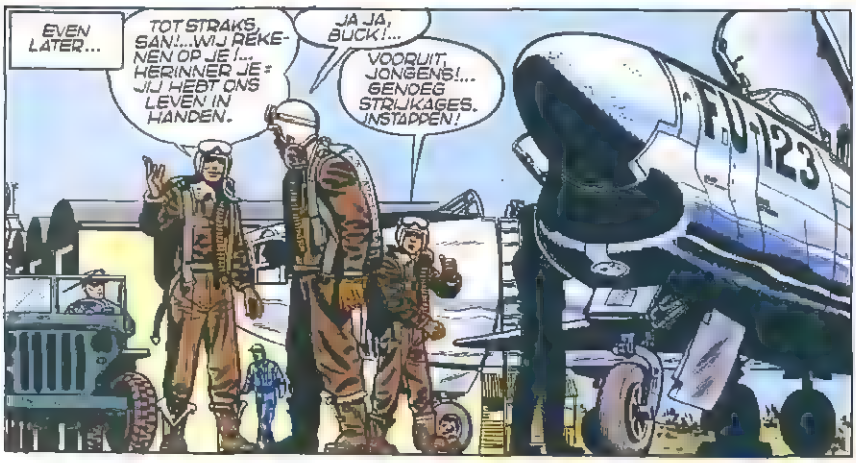
EVEN LATER...
TOT STRAKS, SAN!... WIJ REKENEN OP JE!... HERINNER JE: JIJ HEBT ONS LEVEN IN HANDEN.
JA JA, BUCK!...
VOORUIT, JONGENS!... GENOEG STRIJKAGES. INSTAPPEN!
FU-123

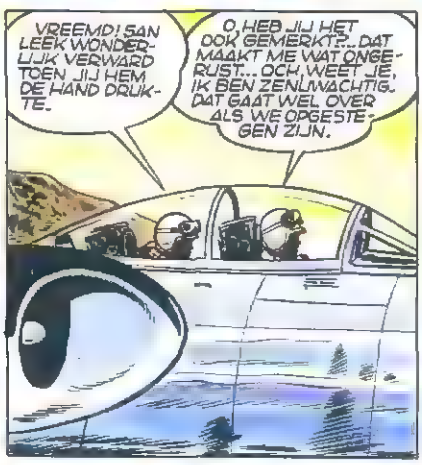
VREEMD! SAN LEEK WONDERLIJK VERWARD TOEN JIJ HEM DE HAND DRUKTE.
O, HEB JIJ HET OOK GEMERKT?... DAT MAAKT ME WAT ONGERUST... OCH, WEET JE, IK BEN ZENUWACHTIG. DAT GAAT WEL OVER ALS WE OPGESTEGEN ZIJN.

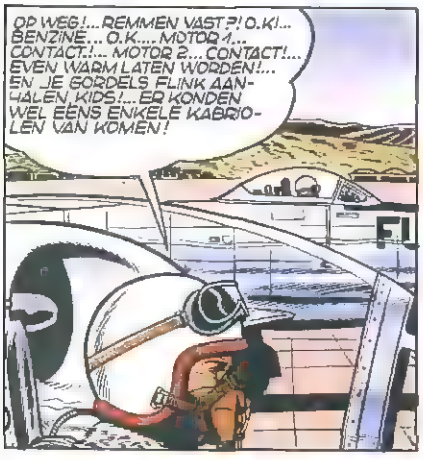
OP WEG!... REMMEN VAST?! O.K!... BENZINE... O.K.... MOTOR 1... CONTACT!... MOTOR 2... CONTACT!... EVEN WARM LATEN WORDEN!... EN JE GORDELS FLINK AANHALEN, KIDS!... ER KONDEN WEL EENS ENKELE KABRIOLEN VAN KOMEN!

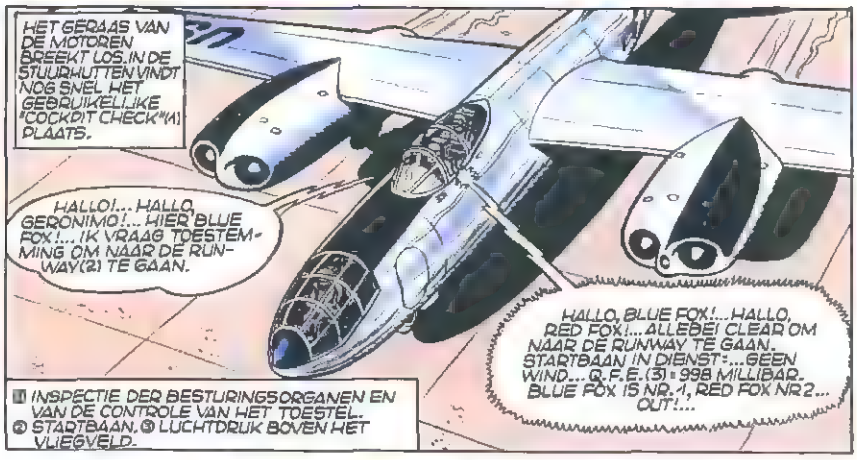
HET GERAAS VAN DE MOTOREN BREEKT LOS. IN DE STUURHUTTEN VINDT NOG SNEL HET GEBRUIKELIJKE "COCKPIT CHECK"(1) PLAATS.
HALLO!... HALLO, GERONIMO!... HIER BLUE FOX!... IK VRAAG TOESTEMMING OM NAAR DE RUNWAY(2) TE GAAN.
HALLO, BLUE FOX!... HALLO, RED FOX!... ALLEBEI CLEAR OM NAAR DE RUNWAY TE GAAN. STARTBAAN IN DIENST:... GEEN WIND... Q.F.E.(3) = 998 MILLIBAR. BLUE FOX IS NR. 1, RED FOX NR 2... OUT!...
(1) INSPECTIE DER BESTURINGSORGANEN EN VAN DE CONTROLE VAN HET TOESTEL. (2) STARTBAAN. (3) LUCHTDRUK BOVEN HET VLIEGVELD.

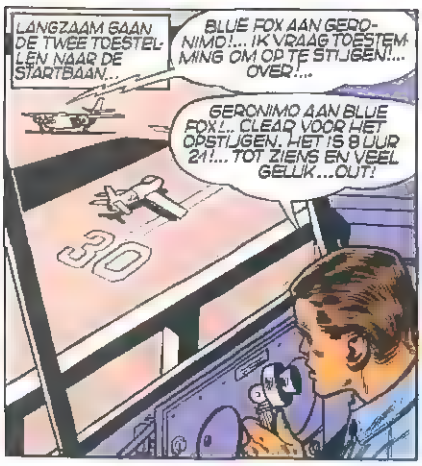
LANGZAAM GAAN DE TWEE TOESTELLEN NAAR DE STARTBAAN...
BLUE FOX AAN GERONIMO!... IK VRAAG TOESTEMMING OM OP TE STIJGEN!... OVER!...
GERONIMO AAN BLUE FOX!... CLEAR VOOR HET OPSTIJGEN. HET IS 8 UUR 24!... TOT ZIENS EN VEEL GELUK... OUT!
30

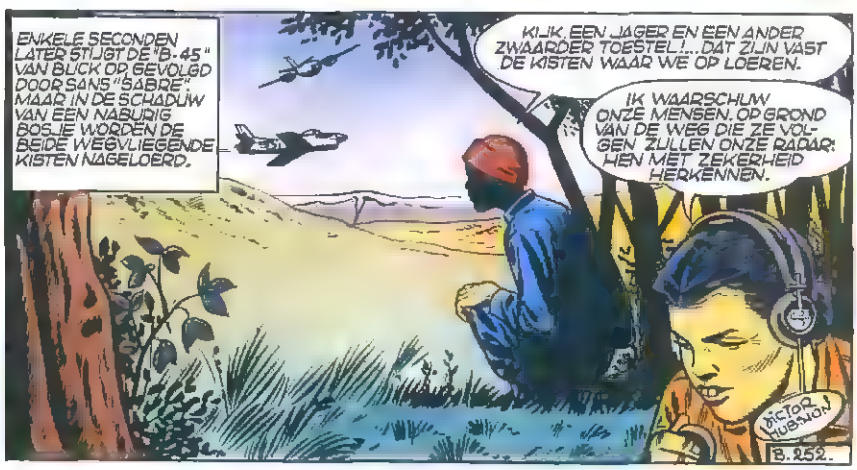
ENKELE SECONDEN LATER STIJGT DE "B-45" VAN BUCK OP GEVOLGD DOOR SANS "SABRE". MAAR IN DE SCHADUW VAN EEN NABURIG BOSJE WORDEN DE BEIDE WEGVLIEGENDE KISTEN NAGELOERD.
KIJK, EEN JAGER EN EEN ANDER ZWAARDER TOESTEL!... DAT ZIJN VAST DE KISTEN WAAR WE OP LOEREN.
IK WAARSCHUW ONZE MENSEN. OP GROND VAN DE WEG DIE ZE VOLGEN ZULLEN ONZE RADAR HEN MET ZEKERHEID HERKENNEN.
VICTOR HUBINON
B. 252.

BLUE FOX AAN RED FOX!... WE STIJGEN NAAR DE AFGESPROKEN HOOGTE OP KOERS 53.! MATIG JE SNELHEID, ANDERS VLIEG JE ONS TE VER VOORBIJ. WACHT OP ONS ZODRA JE OP 16.000 BENT!
RED FOX AAN BLUE FOX!...ROGER(1)
① BEGREPEN
ALS DE BEIDE TOESTELLEN HUN RESPECTIEVE HOOGTEN HEBBEN BEREIKT, ZETTEN ZE KOERS NAAR DE VIJANDELIJKE LINIES. DE "SABRE" HEEFT VAART GEMINDERD OM DE "B-45" DIE HIJ ESCORTEERT NIET ACHTER ZICH TE LATEN...
FU-123
USN
INTUSSEN ERGENS ACHTER HET FRONT IN NOORD-KOREA...
COMMANDANT!... RODE STER 2 EN VERSCHILLENDE AGENTEN MELDEN HET OPSTIJGEN VAN TWEE VERDACHTE TOESTELLEN OM 8 UUR 22!
HM!... HET BETREFT EEN VRIJ ZWAAR MAAR SNEL TOESTEL EN EEN ESCORTE. EN ZE VLIEGEN OP ONZE LINIES AF.
DAT KLOPT MET DE RADIOBERICHTEN VAN DE AMERIKANEN DIE WE VANNACHT EN VANMORGEN HEBBEN KUNNEN OPVANGEN.
DAT IS VAST HET TOESTEL WAAR WE OP LOEREN, TROUWENS, DAT ZAL DE RADAR AL GAUW BEVESTIGEN.
EEN ENKELE ESCORTEJAGER!... DIE AMERIKANEN ZIJN GEK!... HUN MEERDERHEID IN DE LUCHT SLAAT HUN ZEKER IN HUN BOL. VOOR ONS IS HET EEN BUITENKANSJE.
DRRING
HET LIJDT GEEN TWIJFEL!... ONZE RADIO'S HEBBEN NET EEN BERICHT VAN EEN DER VLIEGTUIGEN AAN ZIJN BASIS OPGEVANGEN. HET GELDT INDERDAAD HET TOESTEL MET HOGE OMES OP EEN INSPECTIETOCHT!
SSST!...STILTE! IK SPREEK MET DE RADARCENTRALE
HALLO!... HIER HET RADARCONTROLECENTRUM!... ONZE VERDRAGENDE ANTENNES HEBBEN TWEE VIJANDELIJKE TOESTELLEN WAARGENOMEN DIE EVENWIJDIG AAN HET FRONT VLIEGEN OP KOERS 40. SNELHEID: ONGEVEER 700... AFSTAND VAN ONZE VOORPOSTEN: ONG. 50 KM. WE HOUDEN U OP DE HOOGTE.
EN OP HET KOREAANSE H.K.
BEVEL AAN HET GELEIDETOESTEL ONMIDDELLIJK VAN BASIS THOEN-JON OP TE STIJGEN EN IN AFWACHTING BOVEN DE LANCEERINRICHTING VAN ONZE RADIOGRAFISCH BESTUURDE VLIEGTUIGEN TE VLIEGEN. TERSTOND CONTACT MET ONS NEMEN EN WAARSCHUWEN NA AANKOMST. DOORGEVEN NAAR THOEN-JON!
ENKELE MINUTEN LATER STIJGT ZOALS BUCK HAD VOORZIEN, EEN TWEEZITS "MIG" OP OM DE "IVAN'S" TE GELEIDEN. MET VOL GAS ZET HIJ KOERS NAAR DE STREEK WAAR DE LANCEERINRICHTING VERDEKT STAAT OPGESTELD.
B.253.

HM!... DAT ZAL WEL VOLDOENDE ZIJN. WE ZIJN AL LANG GENOEG LANGS HET FRONT HEEN EN WEER GEVLOGEN. NU DOEN WE NET OF WE BOVEN VIJANDELIJK GEBIED VERDWALEN.

O.K.!... IK SCHAKEL MIJN RADAR IN!...

BLUE FOX AAN RED FOX!... WE KIEZEN KOERS 350... HOUD JE GEREED, SAN. WE BEGINNEN BOVEN HET JACHTGEBIED VAN DE "IVAN'S" TE VLIEGEN.

PILOOT AAN RADIO!... IN CIJFERSCHRIFT ONZE KOERSWIJZIGING AAN BASIS MELDEN EN EEN VALS BERICHT UITZENDEN OM DE VIJAND NOG VERDER OM DE TUIN TE LEIDEN TEN AANZIEN VAN DE PERSONEN AAN BOORD.

RADIO AAN PILOOT. REKEN MAAR OP MIJ. IK ZORG ERVOOR!

INTUSSEN BEGINT TUMBLER BIJ ZIJN RADAR AANDACHTIG HET DEEL VAN DE HEMEL AF TE SPEUREN WAAR DE BEIDE VLIEGTUIGEN NU INVLIEGEN...

HM!... WE ZITTEN NET GOED OM HET HELE JACHTGEBIED DER "IVAN'S" TE BESTRIJKEN. ALLES LIJKT RUSTIG.

IN ZIJN COCKPIT IS SAN AAN EEN VRESELIJKE GEWETENSSTRIJD TEN PROOI. ZAL HIJ ZIJN VRIENDEN AFVALLEN, HEN AAN EEN WISSE DOOD OVERLEVEREN?.. ZAL HIJ EERLIJK ZIJN PLICHT DOEN EN ZODOENDE ZIJN HELE FAMILIE LATEN UITMOORDEN?

GOD!... NOG ENKELE MINUTEN, DAN MOET IK KIEZEN.

TEGELIJKERTIJD MEER NAAR 'T NOORDEN.

HALLO... HALLO... BASIS 3!... HIER MIG 4-07-88!... HOORT U MIJ?... IK BEN LOODRECHT BOVEN HET TERREIN. HOOGTE 3000... KOERS 45... SNELHEID 800... IK WACHT OP UW AANWIJZINGEN!... VOORUIT MAAR!

EN OP DE GROND...

BASIS AAN MIG 4-07-88!... VERSTAAN! ZELFDE HOOGTE BEWAREN EN U KLAAR HOUDEN OM EEN BOM TE GELEIDEN. GEWONE GANG VAN ZAKEN. BLIJF WACHTEN OP TAK OBO VAN ONZE RANGE (1) SPAAR UW BRANDSTOF.

① RADIOKOERS

INTUSSEN OP DE AMERIKAANSE BASIS...

NU, FOE?.. IS DE KORVEE HAAST AFGELOPEN?..

BIJNA, SERGEANT. IK HOEF NOG ENKEL LUITENANT SANS HUT AAN TE VEGEN.

HE!... WAT IS DAT?... 'T LIJKT WEL EEN BRIEF!...

HUM!... JA!... 'T IS EEN BRIEFJE. ZAL IK HET WEGGOOIEN OF WIL LUITENANT SAN HET SOMS BEWAREN?...

ONBESCHAAMD BEGINT DE ORDONNANS HET BRIEFJE TE LEZEN...

HM!... EENS OP DE KEPER BEKIJKEN. HET IS KOREAANS..." JE DACHT ONS TE FOPPEN DOOR JE HET VLIEGEN TE LATEN VERBIEDEN..."
ZO!... ZO!...

DE GEVOLGEN ZIJN VOOR JOU. OVERMORGEN ZAL HET HOOFD VAN JE VROUW, JE KINDEREN EN JE HELE FAMILIE ONDER HET BEULSZWAARD VALLEN. VAARWEL!!
TOE MAAR!!

VERSCHRIKKELIJK!... DAT MOET IK DE SERGEANT LATEN ZIEN!...

BEN JE ZEKER VAN DE BEWOORDINGEN? HEB JE NIET VERKEERD VERTAALD?.. LIEVE DEUGD! KOM MEE NAAR DE KAPITEIN!...

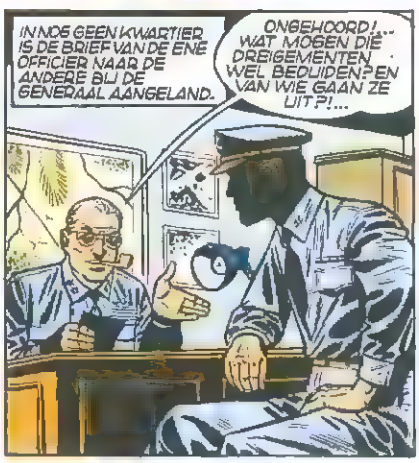
IN NOG GEEN KWARTIER IS DE BRIEF VAN DE ENE OFFICIER NAAR DE ANDERE BIJ DE GENERAAL AANGELAND.
ONGEHOORD!... WAT MOGEN DIE DREIGEMENTEN WEL BEDUIDEN? EN VAN WIE GAAN ZE UIT?!...

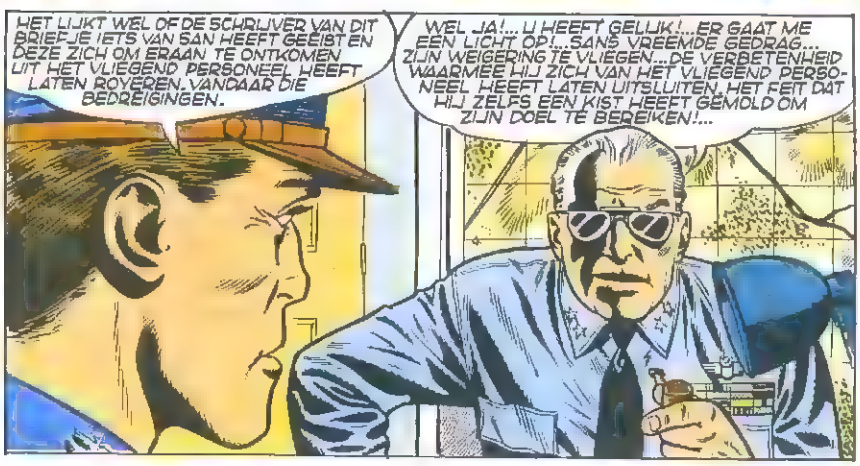
HET LIJKT WEL OF DE SCHRIJVER VAN DIT BRIEFJE IETS VAN SAN HEEFT GEEIST EN DEZE ZICH OM ERAAN TE ONTKOMEN UIT HET VLIEGEND PERSONEEL HEEFT LATEN ROYEREN. VANDAAR DIE BEDREIGINGEN.
WEL JA!... U HEEFT GELIJK!... ER GAAT ME EEN LICHT OP!... SANS VREEMDE GEDRAG... ZIJN WEIGERING TE VLIEGEN... DE VERBETENHEID WAARMEE HIJ ZICH VAN HET VLIEGEND PERSONEEL HEEFT LATEN UITSLUITEN, HET FEIT DAT HIJ ZELFS EEN KIST HEEFT GEMOLD OM ZIJN DOEL TE BEREIKEN!...

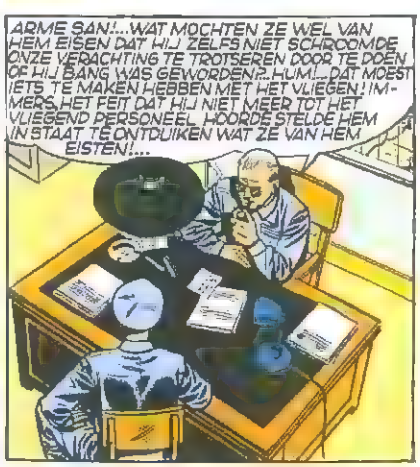
ARME SAN!... WAT MOCHTEN ZE WEL VAN HEM EISEN DAT HIJ ZELFS NIET SCHROOMDE ONZE VERACHTING TE TROTSEREN DOOR TE DOEN OF HIJ BANG WAS GEWORDEN?.. HUM!... DAT MOEST IETS TE MAKEN HEBBEN MET HET VLIEGEN! IMMERS, HET FEIT DAT HIJ NIET MEER TOT HET VLIEGEND PERSONEEL HOORDE STELDE HEM IN STAAT TE ONTDUIKEN WAT ZE VAN HEM EISTEN!...

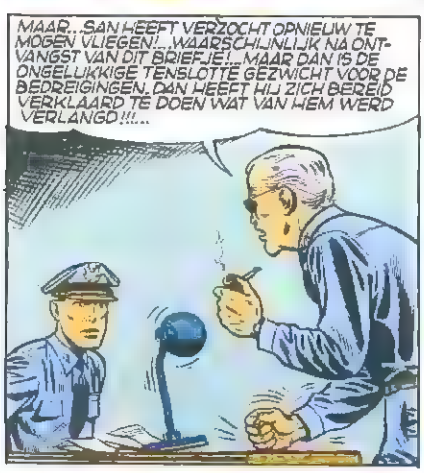
MAAR... SAN HEEFT VERZOCHT OPNIEUW TE MOGEN VLIEGEN!... WAARSCHIJNLIJK NA ONTVANGST VAN DIT BRIEFJE!... MAAR DAN IS DE ONGELUKKIGE TENSLOTTE GEZWICHT VOOR DE BEDREIGINGEN. DAN HEEFT HIJ ZICH BEREID VERKLAARD TE DOEN WAT VAN HEM WERD VERLANGD!!!...

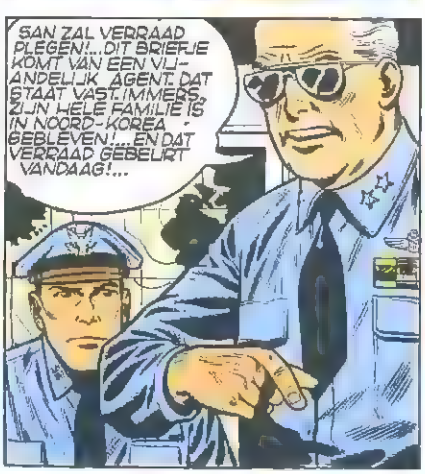
SAN ZAL VERRAAD PLEGEN!... DIT BRIEFJE KOMT VAN EEN VIJANDELIJK AGENT. DAT STAAT VAST. IMMERS, ZIJN HELE FAMILIE IS IN NOORD-KOREA GEBLEVEN!... EN DAT VERRAAD GEBEURT VANDAAG!...

DAAR MOETEN WE HET FIJNE VAN WETEN!. ALLES DOEN OM DANNY TERUG TE KOPEN ALS ER NOG TIJD IS. GOD! ALS IK BEDENK DAT DIE ARME KERELS NIET VERMOEDEN DAT ZE MET EEN VERRADER IN HUN MIDDEN VLIEGEN!...
B.255.

EVEN LATER IN DE ALARM-CENTRALE...
HEREN, IK HEB GEGRONDE REDEN OM VERRAAD DOOR LUITENANT RYGMAN-SAN TE VREZEN. MAAR IK MOET ZEKERHEID HEBBEN. EN VLUG OOK! HET IS EEN KWESTIE VAN SECONDEN. HET WELSLAGEN VAN DE OPDRACHT EN HET LEVEN DER PILOTEN DANNY, TUMBLER EN TUCKSON HANGEN ERVAN AF!...
RYGMAN-SAN EEN VERRADER!? UITGESLOTEN!...
HIJ HAAT DE RODEN EN HEEFT DAT BEWEZEN!...
KAPITEIN JILL, NEEM EEN PAAR KOREAANSE M.P.'S MEE EN DOORSNUFFEL LUITENANT SANS HUT VAN ONDER TOT BOVEN. HET KLEINSTE VODJE PAPIER HIER BRENGEN! HENDERSON, TRACHT JIJ UIT TE MAKEN WAAR DIT BERICHTJE VANDAAN KOMT EN DE SCHRIJVER ERVAN OP TE SPOREN.
GENERAAL, IK KRIJG EEN INVAL. EER PILOTEN OP EEN MISSIE UITGAAN LATEN ZE BEHALVE HUN PERSOONLIJKE DINGEN EEN OF MEER BRIEVEN ACHTER OM AAN HUN FAMILIE AF TE GEVEN, INGEVAL ZE SPOORLOOS IN DE STRIJD MOCHTEN VERDWIJNEN.
U HEEFT GELIJK!... SAN ZAL ER OOK WEL HEBBEN GESCHREVEN!... LATEN ZE DIE OPENMAKEN!... DAT LEVERT MISSCHIEN EEN AANWIJZING OP.
GENERAAL!... IK WEET WAAR DIE BRIEF VANDAAN KOMT.
HET IS GEKRABBELD OP EEN BLAADJE UIT EEN BLOCNOTE. JE KAN NOG IETS ZIEN DAT MET EEN POTLOOD HEEL STEVIG OP HET VORIGE BLAADJE IS DOORGEDRUKT!...
?!?
HET IS NAUWELIJKS TE ZIEN... KAN U HET LEZEN?.
JA... ER STAAT: "TWEE HIGHBALLS... EEN GIN... TWEE MARTINI'S..." HET BLAADJE KOMT UIT HET BESTELBOEKJE VAN EEN BARMAN!...
DEZE BAR SCHENKT AMERIKAANSE DRANKEN EN HEEFT KOREAANS PERSONEEL IN DIENST... IK WEET ER MAAR EEN DIE AAN DEZE BESCHRIJVING BEANTWOORDT: DE CANTINE VAN DE WELFARE AAN DE INGANG VAN HET KAMP...
WEL WEL!... DAT IS HET TOPPUNT!...
VLUG!... NEEM ZOVEEL M.P.'S MEE ALS JE NODIG HEBT!... HOUDT HET HELE CANTINEPERSONEEL AAN SPOOR DE SCHRIJVER VAN HET BRIEFJE OP EN BRENG HEM NAAR MIJ TOE.
TOT UW ORDERS, SIR!...
...NIET VERMOEDEND WELKE ONTDEKKING INTUSSEN DE BASIS IN REP EN ROER BRENGT VLIEGEN SAN AAN BOORD VAN ZIJN "SABRE" EN BUCK-TUMBLER EN SONNY AAN BOORD VAN DE "B-45" AL DIEPER EN DIEPER HET VIJANDELIJKE GEBIED BINNEN...
FU-123
USAF
...TERWIJL DE "MIG" BOVEN DE BASIS VAN DE "IVAN'S" HET GOEDE OGENBLIK AFWACHT OM MET EEN RADIOGRAFISCH BESTUURDE BOM HEN TEGEMOET TE STEVENEN...
4
VICTOR HUBINON
B. 25C.

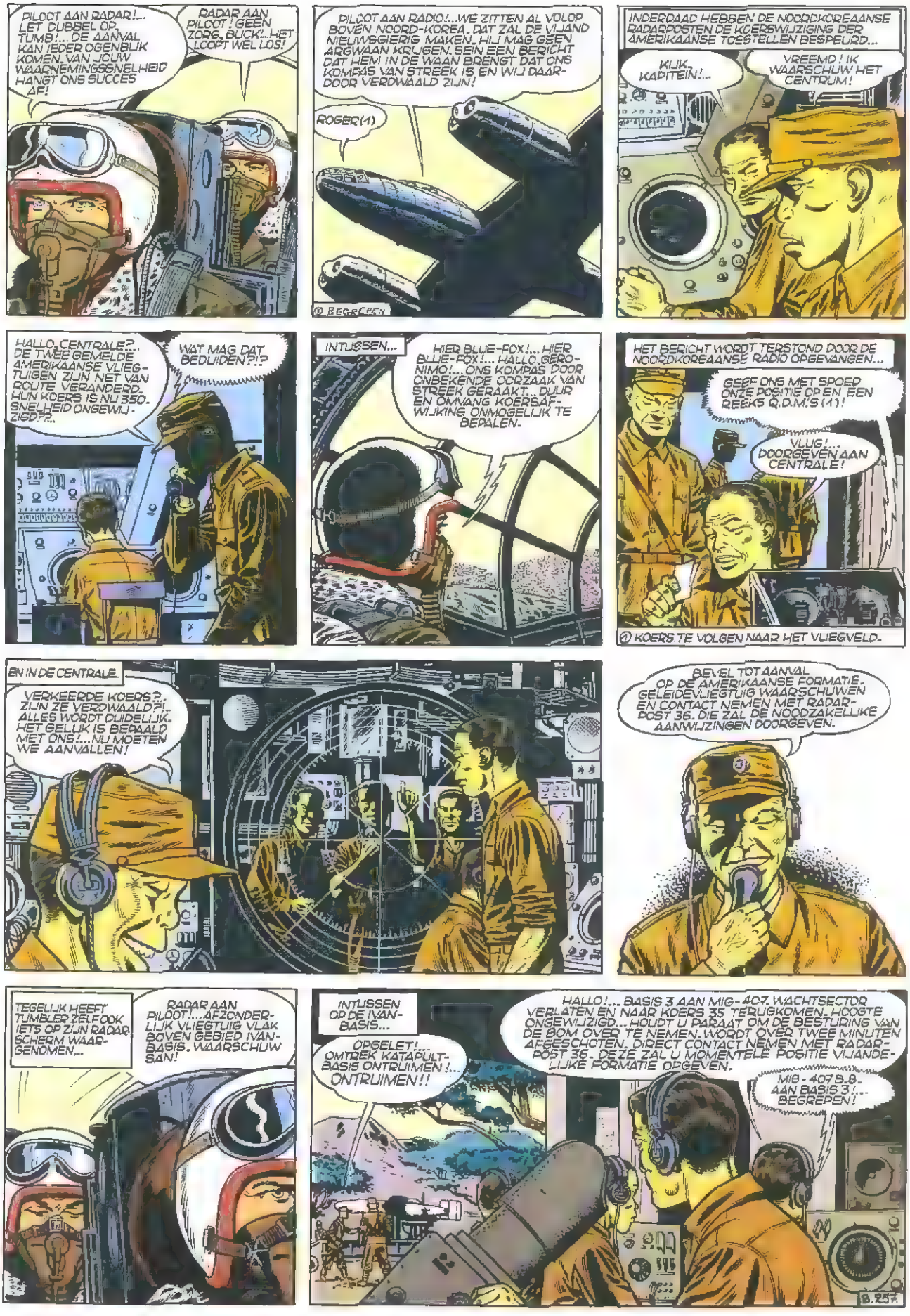
PILOOT AAN RADAR!... LET DUBBEL OP, TUMB!... DE AANVAL KAN IEDER OGENBLIK KOMEN. VAN JOUW WAARNEMINGSSNELHEID HANGT ONS SUCCES AF!
RADAR AAN PILOOT! GEEN ZORG, BUCK!...HET LOOPT WEL LOS!
PILOOT AAN RADIO!...WE ZITTEN AL VOLOP BOVEN NOORD-KOREA. DAT ZAL DE VIJAND NIEUWSGIERIG MAKEN. HIJ MAG GEEN ARGWAAN KRIJGEN. SEIN EEN BERICHT DAT HEM IN DE WAAN BRENGT DAT ONS KOMPAS VAN STREEK IS EN WIJ DAARDOOR VERDWAALD ZIJN!
ROGER(1)
INDERDAAD HEBBEN DE NOORDKOREAANSE RADARPOSTEN DE KOERSWIJZIGING DER AMERIKAANSE TOESTELLEN BESPEURD...
KIJK, KAPITEIN!...
VREEMD! IK WAARSCHUW HET CENTRUM!
HALLO, CENTRALE?... DE TWEE GEMELDE AMERIKAANSE VLIEGTUIGEN ZIJN NIET VAN ROUTE VERANDERD. HUN KOERS IS NU 350. SNELHEID ONGEWIJZIGD?...
WAT MAG DAT BEDUIDEN?!?
INTUSSEN...
HIER BLUE-FOX!... HIER BLUE-FOX!... HALLO, GERONIMO!... ONS KOMPAS DOOR ONBEKENDE OORZAAK VAN STREEK GERAAKT... DUUR EN OMVANG KOERSAFWIJKING ONMOGELIJK TE BEPALEN.
HET BERICHT WORDT TERSTOND DOOR DE NOORDKOREAANSE RADIO OPGEVANGEN...
GEEF ONS MET SPOED ONZE POSITIE OP EN EEN REEKS Q.D.M.'S (1)!
VLUG!... DOORGEVEN AAN CENTRALE!
(1) KOERS TE VOLGEN NAAR HET VLIEGVELD.
EN IN DE CENTRALE...
VERKEERDE KOERS?... ZIJN ZE VERDWAALD?!... ALLES WORDT DUIDELIJK. HET GELUK IS BEPAALD MET ONS!...NU MOETEN WE AANVALLEN!
BEVEL TOT AANVAL OP DE AMERIKAANSE FORMATIE. GELEIDEVLIEGTUIG WAARSCHUWEN EN CONTACT NEMEN MET RADAR-POST 36. DIE ZAL DE NOODZAKELIJKE AANWIJZINGEN DOORGEVEN.
TEGELIJK HEEFT TUMBLER ZELF OOK IETS OP ZIJN RADARSCHERM WAARGENOMEN...
RADAR AAN PILOOT!...AFZONDERLIJK VLIEGTUIG VLAK BOVEN GEBIED IVANBASIS. WAARSCHUWSAN!
INTUSSEN OP DE IVAN-BASIS...
OPGELET! OMTREK KATAPULTBASIS ONTRUIMEN!... ONTRUIMEN!!
HALLO!... BASIS 3 AAN MIG-407. WACHTSECTOR VERLATEN EN NAAR KOERS 35 TERUGKOMEN. HOOGTE ONGEWIJZIGD... HOUDT U PARAAT OM DE BESTURING VAN DE BOM OVER TE NEMEN. WORDT OVER TWEE MINUTEN AFGESCHOTEN. DIRECT CONTACT NEMEN MET RADARPOST 36. DEZE ZAL U MOMENTELE POSITIE VIJANDELIJKE FORMATIE OPGEVEN.
MIG-407 B.B. AAN BASIS 3!... BEGREPEN!
B.25

OPGELET!... KLAAR VOOR HET STARTEN MET DE CATAPULT!... IK TEL!... 5... 4... 3... 2... 1... NUL!... VUUR!!

DE "IVAN" KOMT AF EEN DAVERENDE KNAL VAN ZIJN RAKETTEN LOS VAN DE GROND EN SCHIET, RADIOGRAFISCH BESTUURD OMHOOG, DE BLAUWE LUCHT IN, WAAR HET GELEIDE VLIEGTUIG AL WACHT...

VRROAAAAARR

HALLO, BASIS 3!... HIER MIG 407-B.B!... NEEM VISUEEL CONTACT MET VLIEGENDE BOM. IK NEEM HAAR ONDER CONTROLE. STAAKT UW UITZENDING!... HELP MIJ!...

NU DE LANCEERINRICHTING DE BOM NIET LANGER GELEIDT BEGINT HET GELEIDETOESTEL HET IJZINGWEKKENDE DING TE BESTUREN.

MIG-407-BB AAN RADAR 36!... GEEF MIJ POSITIE VAN DE VIJAND OP!

RADAR 36 AAN MIG-407-B.B. VIJANDELIJKE FORMATIE NU LOODRECHT BOVEN PUNT 12 SECTOR AB-67... GEVOLGDE KOERS 350. SNELHEID 700. HOOGTE 15.000 VOET... AFSTAND TUSSEN U EN VIJAND: 60 KM. RECHTSTREEKS CONTACT NEMEN DOOR DE BOORDRADAR-HOEK 90 TOT 130° OP UW SCHERM. VOORSPOEDIGE JACHT.

METEEN AAN BOORD VAN DE "MIB".

RADAR AAN PILOOT!... VIJANDELIJKE FORMATIE OPGESPOORD. ZWENKEN NAAR KOERS 110. STIJGT NAAR 17.000 VOET... VOLOP GAS!... EN VOORUIT!...

WE HEBBEN ZE!

MAAR IN DIE TIJD AAN BOORD VAN DE "B.45".

RADAR AAN PILOOT EN MARCONIST!... IK NEEM EEN TWEEDE PUNT WAAR VOOR HET EERSTE OP 316 GRADEN. DAT IS DE "IVAN"!... STELLIG!... HIJ HEEFT ZIJN GELEIDETOESTEL BEREIKT!... HOEZEE!!! JAWEL!... ZE ZWENKEN NAAR ONS TOE! ALARM, SAN!

ONDERTUSSEN OP DE AMERIKAANSE BASIS...

ROEP BLUE FOX OP! ZEG HUN DAT ZE MOETEN BLIJVEN LUISTEREN. ER VOLGT EEN DRINGENDE, ZEER ERNSTIGE MEDEDELING!

GOED, GENERAAL!

GENERAAL!... GENERAAL!... IK HEB EEN BEWIJS VAN SAMS VERRAAD!... HIJ BEKENT ALLES IN DEZE BRIEF DIE GEOPEND MOEST WORDEN INGEVAL HIJ VERMIST WORDT. IK HEB HEM GEOPEND! LEEST U MAAR!

VICTOR HUBINON

B.258.

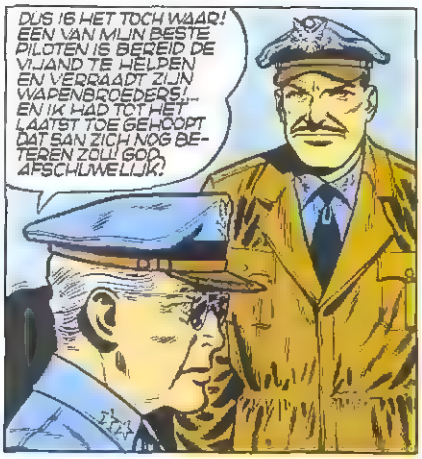
DUS IS HET TOCH WAAR! EEN VAN MIJN BESTE PILOTEN IS BEREID DE VIJAND TE HELPEN EN VERRAADT ZIJN WAPENBROEDERS!... EN IK HAD TOT HET LAATST TOE GEHOOPT DAT SAN ZICH NOG BETEREN ZOU! GOD, AFSCHUWELIJK!

KOORTSACHTIG LEEST DE GENERAAL SANS BRIEF DOOR...
DE STAKKER!... HIJ BEKENT DAT HIJ ZIJN KIST AAN DE VIJAND WIL UITLEVEREN OM HET HOOFD VAN DE ZIJNEN TE REDDEN. HIJ VRAAGT VERGIFFENIS EN DOET ZIJN HELE JAMMERLIJKE RELAAS EN...VERDRAAID!...HIJ WIJST ONS WAAR DE SPION TE VINDEN IS DIE HEM ERTOE HEEFT GEDREVEN. WE HADDEN 'T NIET MIS!

INDERDAAD ONTDEKT LUITENANT HENDERSON DIT OP 'T ZELFDE OGENBLIK IN DE CANTINE...
WAT?...EEN VAN MIJN MEDEWERKSTERS...EEN SPION?!...GOD, DAT KAN NIET!...ZOU HET SOMS...?

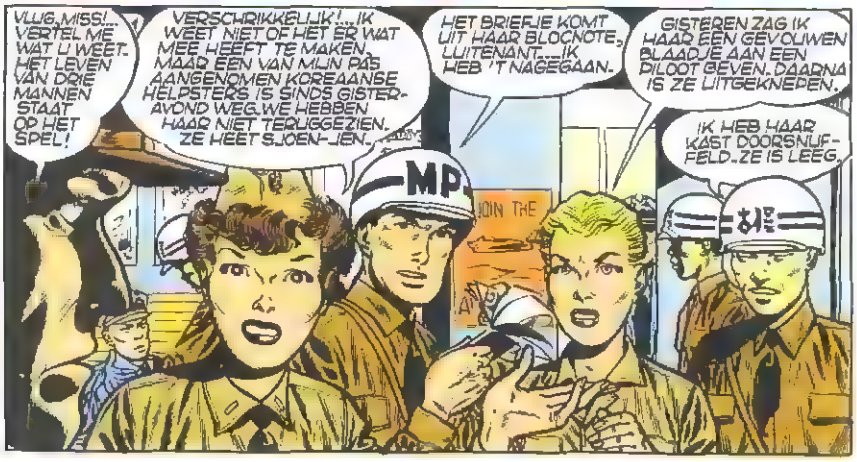
VLUG, MISS!... VERTEL ME WAT U WEET. HET LEVEN VAN DRIE MANNEN STAAT OP HET SPEL!
VERSCHRIKKELIJK!...IK WEET NIET OF HET ER WAT MEE HEEFT TE MAKEN, MAAR EEN VAN MIJN PAS AANGENOMEN KOREAANSE HELPSTERS IS SINDS GISTERAVOND WEG. WE HEBBEN HAAR NIET TERUGGEZIEN. ZE HEET SJOEN-JEN.
HET BRIEFJE KOMT UIT HAAR BLOCNOTE, LUITENANT...IK HEB 'T NAGEGAAN.
GISTEREN ZAG IK HAAR EEN GEVOUWEN BLAADJE AAN EEN PILOOT GEVEN. DAARNA IS ZE UITGEKNEPEN.
IK HEB HAAR KAST DOORSNUFFELD. ZE IS LEEG.
MP
JOIN THE
AIR

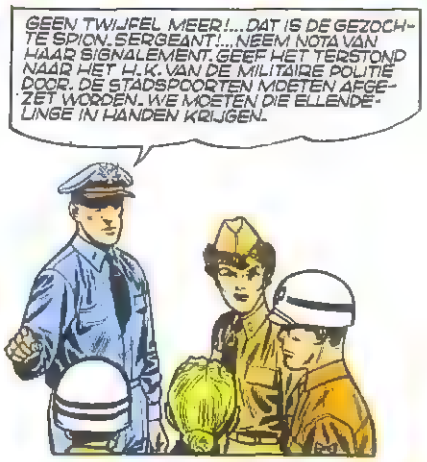
GEEN TWIJFEL MEER!...DAT IS DE GEZOCHTE SPION, SERGEANT!...NEEM NOTA VAN HAAR SIGNALEMENT. GEEF HET TERSTOND NAAR HET H.K. VAN DE MILITAIRE POLITIE DOOR. DE STADSPOORTEN MOETEN AFGEZET WORDEN. WE MOETEN DIE ELENDELINGE IN HANDEN KRIJGEN.

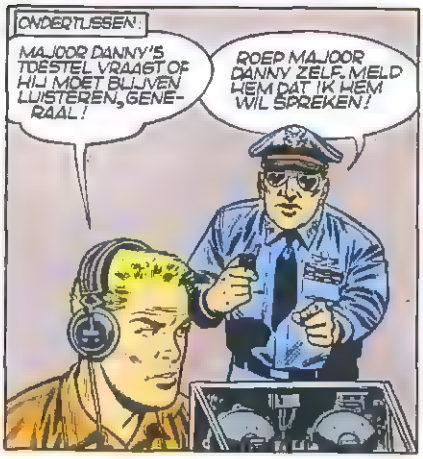
ONDERTUSSEN:
MAJOOR DANNY'S TOESTEL VRAAGT OF HIJ MOET BLIJVEN LUISTEREN, GENERAAL!
ROEP MAJOOR DANNY ZELF. MELD HEM DAT IK HEM WIL SPREKEN!

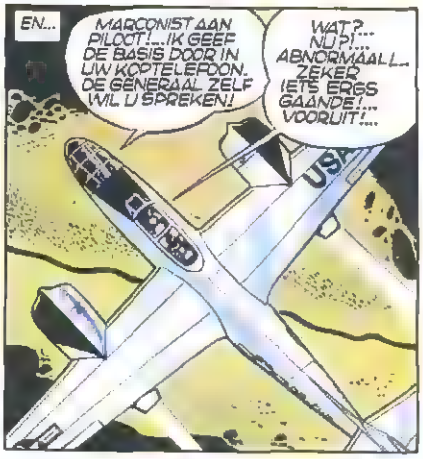
EN...
MARCONIST AAN PILOOT!...IK GEEF DE BASIS DOOR IN UW KOPTELEFOON. DE GENERAAL ZELF WIL U SPREKEN!
WAT?... NU?!... ABNORMAAL... ZEKER IETS ERGS GAANDE!... VOORUIT!...
USA

GERONIMO AAN BLUE FOX!...HALLO, DANNY!... KOM ONMIDDELLIJK TERUG!...OPDRACHT INGETROKKEN. JE WORDT VERRADEN. WE HEBBEN ONTDEKT DAT RYOMAN-SAN OP HET PUNT STAAT JE IN DE STEEK TE LATEN EN...

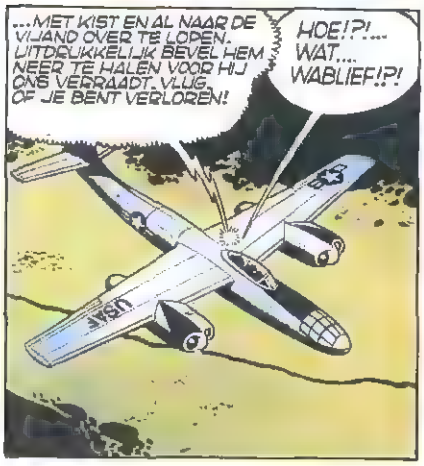
...MET KIST EN AL NAAR DE VIJAND OVER TE LOPEN... UITDRUKKELIJK BEVEL HEM NEER TE HALEN VOOR HIJ ONS VERRAADT. VLUG, OF JE BENT VERLOREN!
HOE!?!.... WAT.... WABLIEF!?!
USA

SAN!... EEN VERRADER!!! NEE!... ONMOGELIJK!... EEN MONSTERLIJKE VERGISSING! MIJ VERRADEN DIE HEM HET LEVEN HEEFT BEREED?... ONS, ZIJN MAKKERS VERRADEN?...
HALLO!... HALLO!... BLUE FOX!... ANTWOORD!... BLUE FOX!

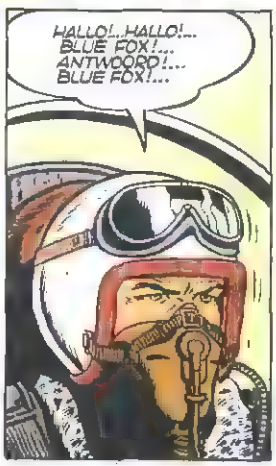
HALLO!...HALLO!... BLUE FOX!... ANTWOORD!... BLUE FOX!...

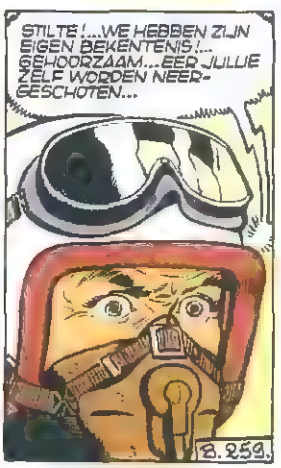
STILTE!...WE HEBBEN ZIJN EIGEN BEKENTENIS!... GEHOORZAAM...EER JULLIE ZELF WORDEN NEERGESCHOTEN...
B.259.

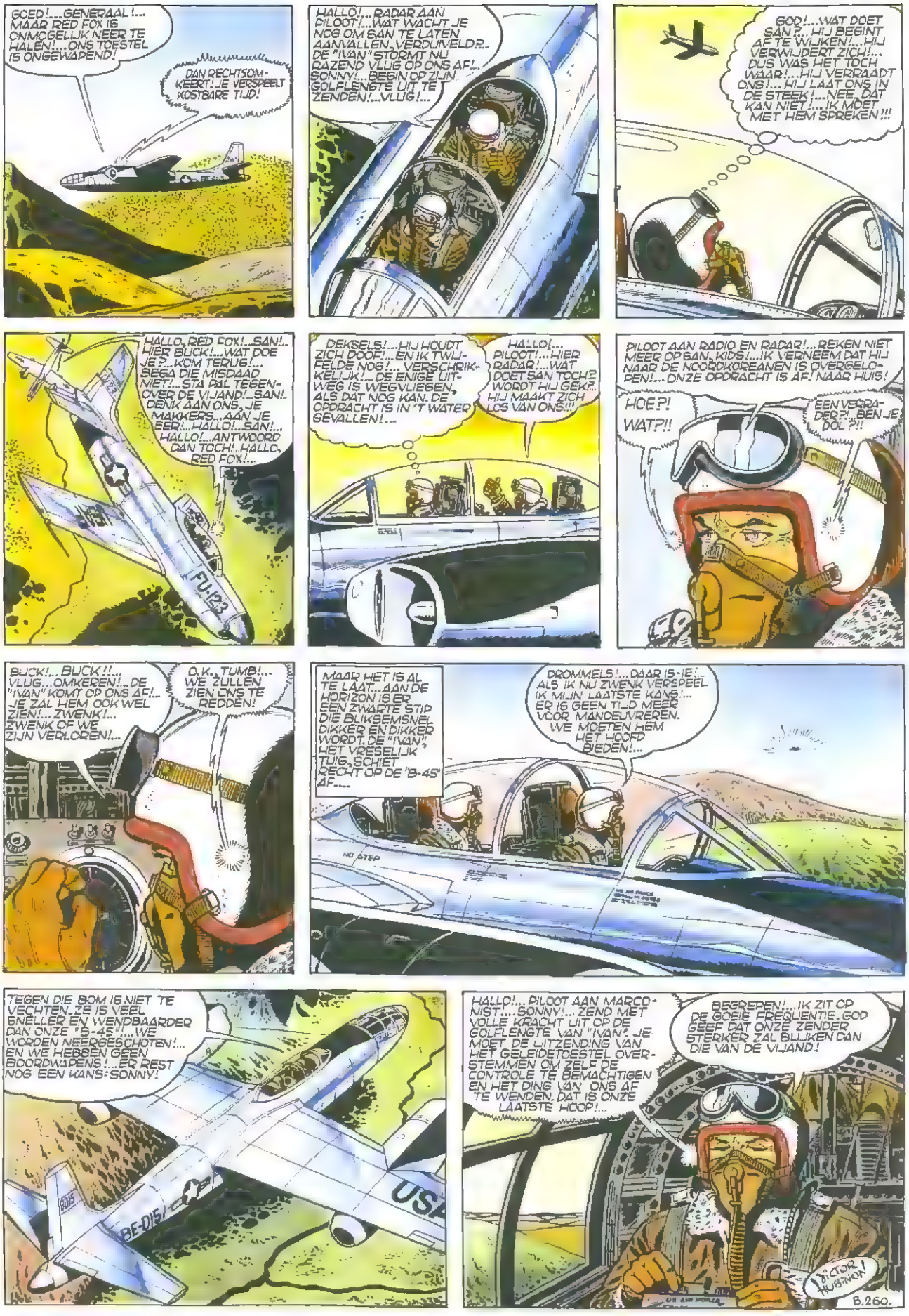

GOED!...GENERAAL!... MAAR RED FOX IS ONMOGELIJK NEER TE HALEN!...ONS TOESTEL IS ONGEWAPEND!

DAN RECHTSOMKEERT! JE VERSPEELT KOSTBARE TIJD!

HALLO!...RADAR AAN PILOOT!...WAT WACHT JE NOG OM SAN TE LATEN AANVALLEN, VERDUIVELD?... DE "IVAN" STORMT NU RAZEND VLUG OP ONS AF!... SONNY!...BEGIN OP ZIJN GOLFLENGTE UIT TE ZENDEN!...VLUG!...

GOD!...WAT DOET SAN?...HIJ BEGINT AF TE WIJKEN!...HIJ VERWIJDERT ZICH!... DUS WAS HET TOCH WAAR!...HIJ VERRAADT ONS!...HIJ LAAT ONS IN DE STEEK!...NEE, DAT KAN NIET!...IK MOET MET HEM SPREKEN!!!

HALLO, RED FOX!...SAN!... HIER BUCK!...WAT DOE JE?...KOM TERUG!... BEGA DIE MISDAAD NIET!...STA PAL TEGENOVER DE VIJAND!...SAN!... DENK AAN ONS, JE MAKKERS...AAN JE EER!...HALLO!...SAN!... HALLO!...ANTWOORD DAN TOCH!...HALLO, RED FOX!...

FU-123

DEKSELS!...HIJ HOUDT ZICH DOOF!...EN IK TWIJFELDE NOG!... VERSCHRIKKELIJK!...DE ENIGE UITWEG IS WEGVLIEGEN, ALS DAT NOG KAN. DE OPDRACHT IS IN 'T WATER GEVALLEN!...

HALLO!... PILOOT!...HIER RADAR!...WAT DOET SAN TOCH? WORDT HIJ GEK?... HIJ MAAKT ZICH LOS VAN ONS!!!

PILOOT AAN RADIO EN RADAR!...REKEN NIET MEER OP SAN, KIDS!...IK VERNEEM DAT HIJ NAAR DE NOORDKOREANEN IS OVERGELOPEN!...ONZE OPDRACHT IS AF! NAAR HUIS!

HOE?! WAT?!!

EEN VERRADER?!...BEN JE DOL?!!

BUCK!...BUCK!!... VLUG...OMKEREN!...DE "IVAN" KOMT OP ONS AF!... JE ZAL HEM OOK WEL ZIEN!...ZWENK!... ZWENK OF WE ZIJN VERLOREN!...

O.K., TUMB!... WE ZULLEN ZIEN ONS TE REDDEN!

MAAR HET IS AL TE LAAT...AAN DE HORIZON IS ER EEN ZWARTE STIP DIE BLIKSEMSNEL DIKKER EN DIKKER WORDT. DE "IVAN", HET VRESELIJK TUIG, SCHIET RECHT OP DE "B-45" AF....

DROMMELS!...DAAR IS-IE!... ALS IK NU ZWENK VERSPEEL IK MIJN LAATSTE KANS!... ER IS GEEN TIJD MEER VOOR MANOEUVREREN. WE MOETEN HEM HET HOOFD BIEDEN!...

NO STEP

TEGEN DIE BOM IS NIET TE VECHTEN. ZE IS VEEL SNELLER EN WENDBAARDER DAN ONZE "B-45"!...WE WORDEN NEERGESCHOTEN!... EN WE HEBBEN GEEN BOORDWAPENS!...ER REST NOG EEN KANS: SONNY!

BE-DIS

USA

HALLO!... PILOOT AAN MARCONIST!...SONNY!... ZEND MET VOLLE KRACHT UIT OP DE GOLFLENGTE VAN "IVAN". JE MOET DE UITZENDING VAN HET GELEIDETOESTEL OVERSTEMMEN OM ZELF DE CONTROLE TE BEMACHTIGEN EN HET DING VAN ONS AF TE WENDEN. DAT IS ONZE LAATSTE HOOP!...

BEGREPEN!...IK ZIT OP DE GOEIE FREQUENTIE. GOD GEEF DAT ONZE ZENDER STERKER ZAL BLIJKEN DAN DIE VAN DE VIJAND!

VICTOR HUBINON

B.260.

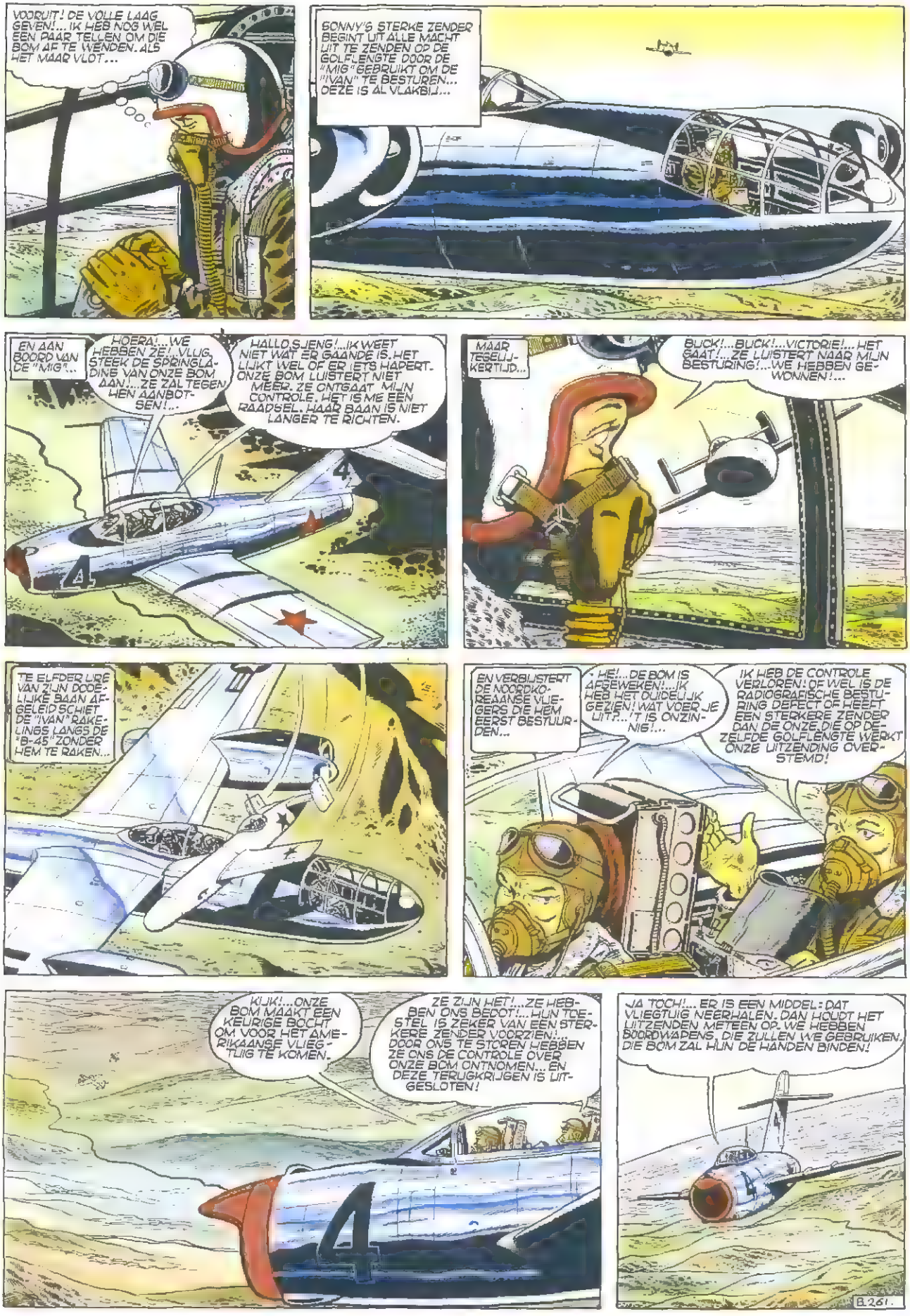
VOORUIT! DE VOLLE LAAG GEVEN!... IK HEB NOG WEL EEN PAAR TELLEN OM DIE BOM AF TE WENDEN. ALS HET MAAR VLOT...
SONNY'S STERKE ZENDER BEGINT UIT ALLE MACHT UIT TE ZENDEN OP DE GOLFLENGTE DOOR DE "MIG" GEBRUIKT OM DE "IVAN" TE BESTUREN... DEZE IS AL VLAKBIJ...
EN AAN BOORD VAN DE "MIG"...
HOERA!... WE HEBBEN ZE! VLUG, STEEK DE SPRINGLADING VAN ONZE BOM AAN! ZE ZAL TEGEN HEN AANBOTSEN!...
HALLO SJENG!... IK WEET NIET WAT ER GAANDE IS. HET LIJKT WEL OF ER IETS HAPERT. ONZE BOM LUISTERT NIET MEER. ZE ONTGAAT MIJN CONTROLE. HET IS ME EEN RAADSEL. HAAR BAAN IS NIET LANGER TE RICHTEN.
MAAR TEGELIJKERTIJD...
BUCK!... BUCK!... VICTORIE!... HET GAAT! ZE LUISTERT NAAR MIJN BESTURING!... WE HEBBEN GEWONNEN!...
TE ELFDER URE VAN ZIJN DOODELIJKE BAAN AFGELEID SCHIET DE "IVAN" RAKETTINGS LANGS DE "B-45" ZONDER HEM TE RAKEN...
EN VERBIJSTERT DE NOORDKOREAANSE VLIEGERS DIE HEM EERST BESTUURDEN...
"HE!... DE BOM IS AFGEWEKEN!... IK HEB HET DUIDELIJK GEZIEN! WAT VOER JE UIT?... 'T IS ONZINNIG!...
IK HEB DE CONTROLE VERLOREN! OF WEL IS DE RADIOGRAFISCHE BESTURING DEFECT OF HEEFT EEN STERKERE ZENDER DAN DE ONZE, DIE OP DEZELFDE GOLFLENGTE WERKT ONZE UITZENDING OVERSTEMD!
KIJK!... ONZE BOM MAAKT EEN KEURIGE BOCHT OM VOOR HET AMERIKAANSE VLIEGTUIG TE KOMEN.
ZE ZIJN HET!... ZE HEBBEN ONS BEGOT!... HUN TOESTEL IS ZEKER VAN EEN STERKERE ZENDER VOORZIEN!... DOOR ONS TE STOREN HEBBEN ZE ONS DE CONTROLE OVER ONZE BOM ONTNOMEN... EN DEZE TERUGKRIJGEN IS UITGESLOTEN!
JA TOCH!... ER IS EEN MIDDEL: DAT VLIEGTUIG NEERHALEN. DAN HOUDT HET UITZENDEN METEEN OP. WE HEBBEN BOORDWAPENS, DIE ZULLEN WE GEBRUIKEN. DIE BOM ZAL HUN DE HANDEN BINDEN!
B.261.

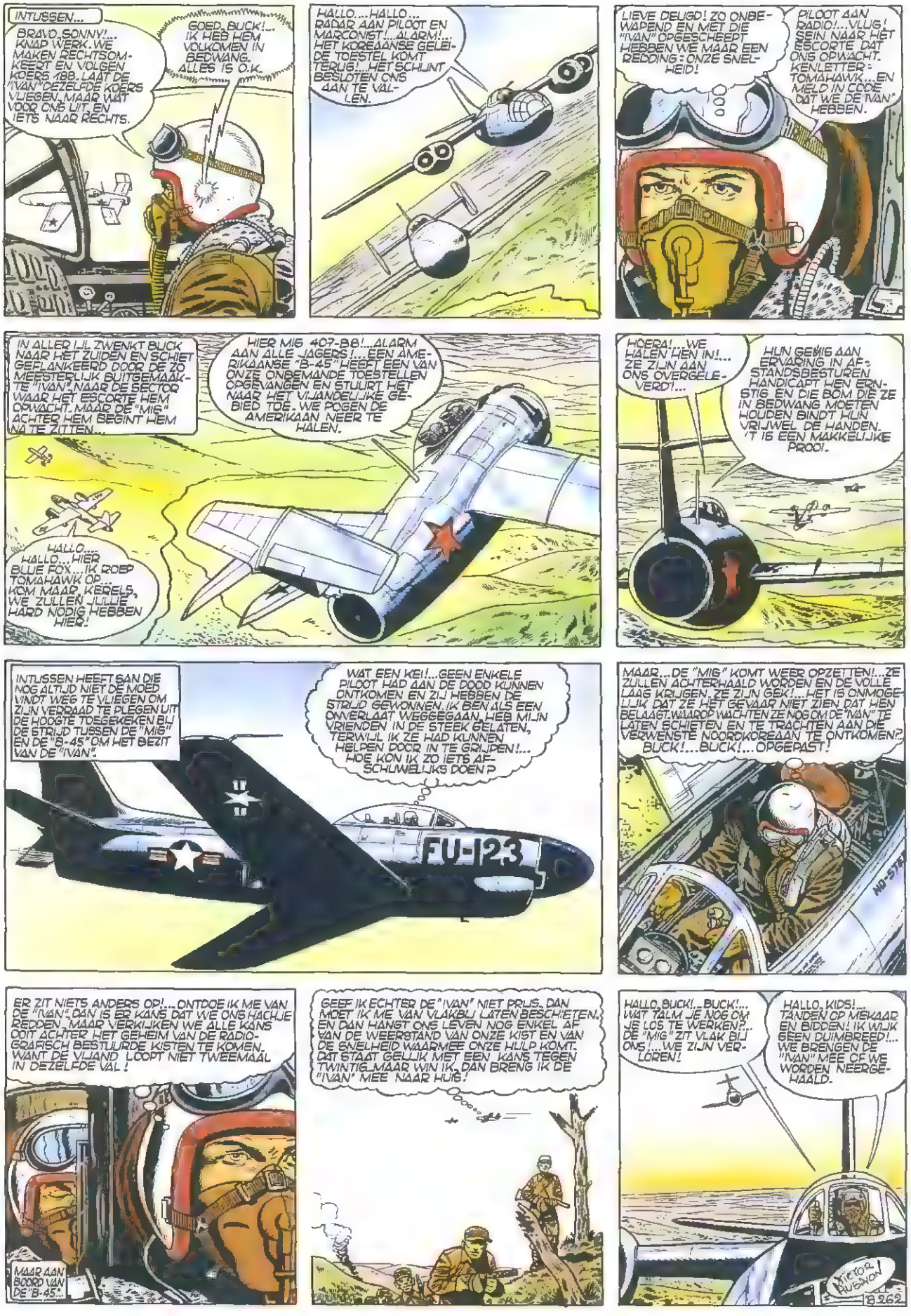
INTUSSEN...
BRAVO, SONNY!... KNAP WERK. WE MAKEN RECHTSOMKEERT EN VOLGEN KOERS 188. LAAT DE "IVAN" DEZELFDE KOERS VLIEGEN, MAAR WAT VOOR ONS UIT, EN IETS NAAR RECHTS.
GOED, BUCK!... IK HEB HEM VOLKOMEN IN BEDWANG. ALLES IS O.K.
HALLO... HALLO... RADAR AAN PILOOT EN MARCONIST!... ALARM!... HET KOREAANSE GELEIDE TOESTEL KOMT TERUG!... HET SCHIJNT BESLOTEN ONS AAN TE VALLEN.
LIEVE DEUGD! ZO ONBEWAPEND EN MET DIE "IVAN" OPGESCHEEPT HEBBEN WE MAAR EEN REDDING: ONZE SNELHEID!
PILOOT AAN RADIO!... VLUG! SEIN NAAR HET ESCORTE DAT ONS OPWACHT. KENLETTER: TOMAHAWK... EN MELD IN CODE DAT WE DE "IVAN" HEBBEN.
IN ALLER IJL ZWENKT BUCK NAAR HET ZUIDEN EN SCHIET GEFLANKEERD DOOR DE ZO MEESTERLIJK BUITGEMAAKTE "IVAN" NAAR DE SECTOR WAAR HET ESCORTE HEM OPWACHT. MAAR DE "MIG" ACHTER HEM BEGINT HEM NA TE ZITTEN...
HIER MIG 407-B8!... ALARM AAN ALLE JAGERS!... EEN AMERIKAANSE "B-45" HEEFT EEN VAN ONZE ONBEMANDE TOESTELLEN OPGEVANGEN EN STUURT HET NAAR HET VIJANDELIJKE GEBIED TOE. WE POGEN DE AMERIKAAN NEER TE HALEN.
HALLO.... HALLO... HIER BLUE FOX... IK ROEP TOMAHAWK OP... KOM MAAR, KERELS, WE ZULLEN JULLIE HARD NODIG HEBBEN HIER!
HOERA!... WE HALEN HEN IN!... ZE ZIJN AAN ONS OVERGELEVERD!...
HUN GEMIG AAN ERVARING IN AFSTANDSBESTUREN HANDICAPT HEN ERNSTIG EN DIE BOM DIE ZE IN BEDWANG MOETEN HOUDEN BINDT HUN VRIJWEL DE HANDEN. 'T IS EEN MAKKELIJKE PROOI.
INTUSSEN HEEFT SAN DIE NOG ALTIJD NIET DE MOED VINDT WEG TE VLIEGEN OM ZIJN VERRAAD TE PLEGEN UIT DE HOOGTE TOEGEKEKEN BIJ DE STRIJD TUSSEN DE "MIG" EN DE "B-45" OM HET BEZIT VAN DE "IVAN".
WAT EEN KEI!... GEEN ENKELE PILOOT HAD AAN DE DOOD KUNNEN ONTKOMEN EN ZIJ HEBBEN DE STRIJD GEWONNEN. IK BEN ALS EEN ONVERLAAT WEGGEGAAN, HEB MIJN VRIENDEN IN DE STEEK GELATEN, TERWIJL IK ZE HAD KUNNEN HELPEN DOOR IN TE GRIJPEN!... HOE KON IK ZO IETS AFSCHUWELIJKS DOEN?
FU-123
MAAR... DE "MIG" KOMT WEER OPZETTEN!... ZE ZULLEN ACHTERHAALD WORDEN EN DE VOLLE LAAG KRIJGEN. ZE ZIJN GEK!... HET IS ONMOGELIJK DAT ZE HET GEVAAR NIET ZIEN DAT HEN BELAAGT. WAAROP WACHTEN ZE NOG OM DE "IVAN" TE LATEN SCHIETEN EN TE TRACHTEN AAN DIE VERWENSTE NOORDKOREAAN TE ONTKOMEN? BUCK!... BUCK!... OPGEPAST!
ER ZIT NIETS ANDERS OP!... ONTDOE IK ME VAN DE "IVAN". DAN IS ER KANS DAT WE ONS HACHJE REDDEN. MAAR VERKIJKEN WE ALLE KANS DOET ACHTER HET GEHEIM VAN DE RADIOGRAFISCH BESTUURDE KISTEN TE KOMEN. WANT DE VIJAND LOOPT NIET TWEEMAAL IN DEZELFDE VAL!
MAAR AAN BOORD VAN DE "B-45"...
GEEF IK ECHTER DE "IVAN" NIET PRIJS, DAN MOET IK ME VAN VLAKBIJ LATEN BESCHIETEN. EN DAN HANGT ONS LEVEN NOG ENKEL AF VAN DE WEERSTAND VAN ONZE KIST EN VAN DE SNELHEID WAARMEE ONZE HULP KOMT. DAT STAAT GELIJK MET EEN KANS TEGEN TWINTIG. MAAR WIN IK, DAN BRENG IK DE "IVAN" MEE NAAR HUIS!
HALLO, BUCK!... BUCK!... WAT TALM JE NOG OM JE LOS TE WERKEN?... DE "MIG" ZIT VLAK BIJ ONS!... WE ZIJN VERLOREN!
HALLO, KIDS!... TANDEN OP MEKAAR EN BIDDEN! IK WIJK GEEN DUIMBREED!... WE BRENGEN DE "IVAN" MEE OF WE WORDEN NEERGEHAALD.
VICTOR HUBINON
B 262

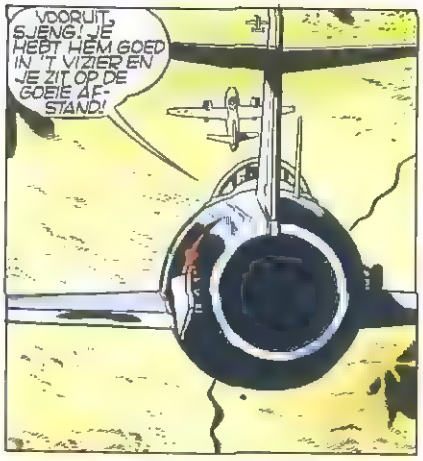
VOORUIT, SJENG! JE HEBT HEM GOED IN 'T VIZIER EN JE ZIT OP DE GOEIE AF-STAND!

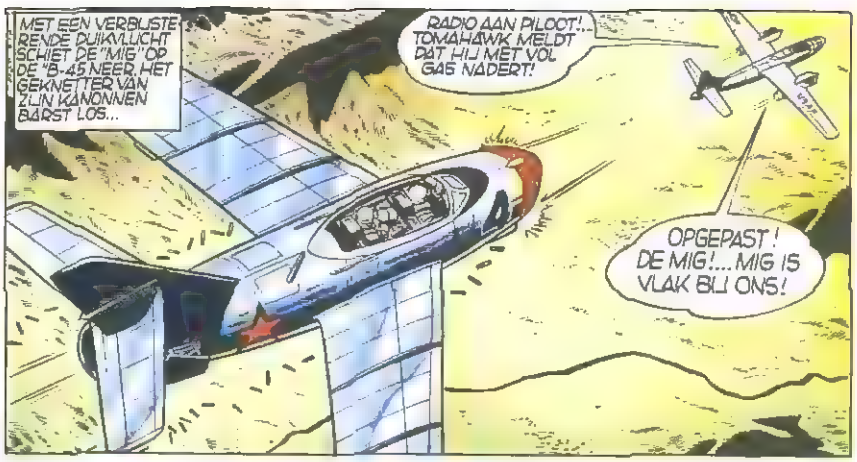
MET EEN VERBLUSTE-RENDE DUIKVLUCHT SCHIET DE "MIG" OP DE "B-45 NEER, HET GEKNETTER VAN ZIJN KANONNEN BARST LOS...
RADIO AAN PILOOT! TOMAHAWK MELDT DAT HIJ MET VOL GAS NADERT!
OPGEPAST! DE MIG!... MIG IS VLAK BIJ ONS!

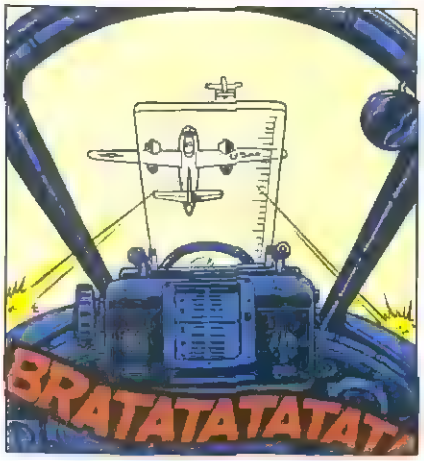
BRATATATATAT

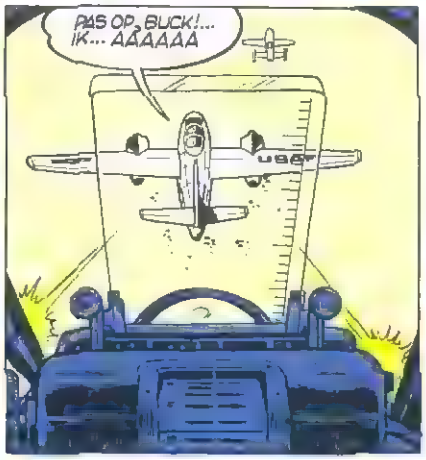
PAS OP, BUCK!... IK... AAAAAA

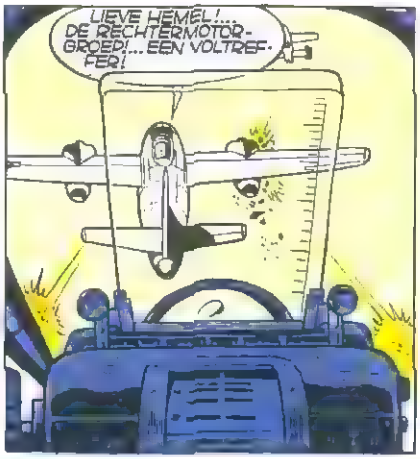
LIEVE HEMEL!... DE RECHTERMOTOR-GROEP!... EEN VOLTREF-FER!

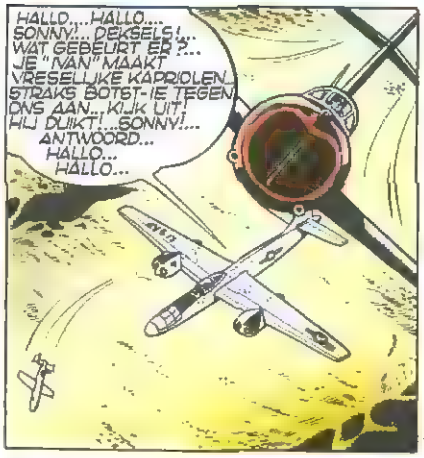
HALLO... HALLO... SONNY!... DEKSELS!... WAT GEBEURT ER?... JE "IVAN" MAAKT VRESELIJKE KAPRIOLEN... STRAKS BOTST-IE TEGEN ONS AAN... KIJK UIT! HIJ DUIKT!... SONNY!... ANTWOORD... HALLO... HALLO...

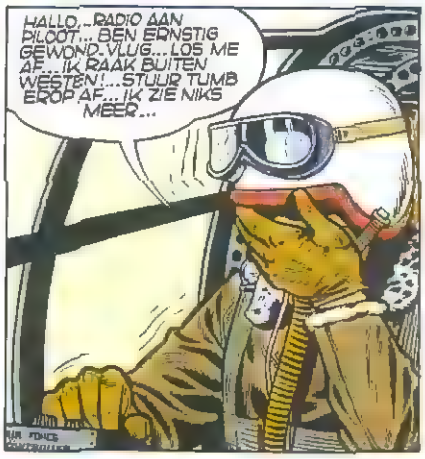
HALLO... RADIO AAN PILOOT... BEN ERNSTIG GEWOND. VLUG... LOS ME AF... IK RAAK BUITEN WEESTEN!... STUUR TUMB EROP AF... IK ZIE NIKS MEER...

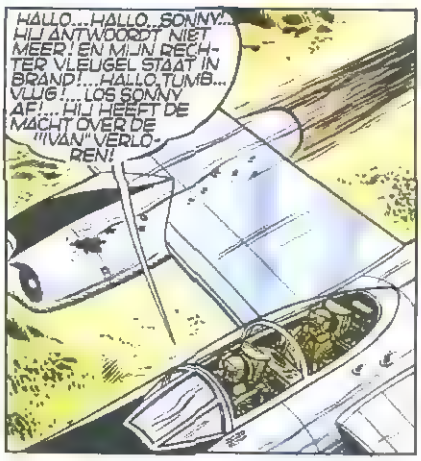
HALLO... HALLO... SONNY... HIJ ANTWOORDT NIET MEER! EN MIJN RECHTER VLEUGEL STAAT IN BRAND!... HALLO, TUMB... VLUG!... LOS SONNY AF!... HIJ HEEFT DE MACHT OVER DE "IVAN" VERLO-REN!

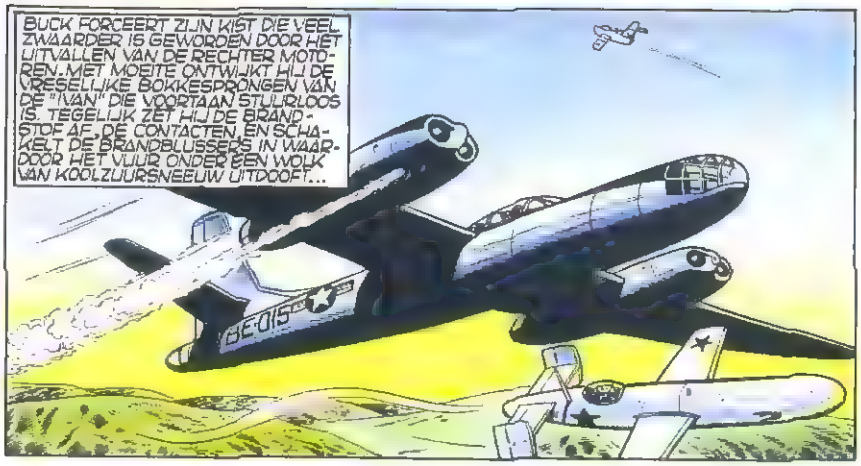
BUCK FORCEERT ZIJN KIST DIE VEEL ZWAARDER IS GEWORDEN DOOR HET UITVALLEN VAN DE RECHTER MOTO-REN. MET MOEITE ONTWIJKT HIJ DE VRESELIJKE BOKKESPRONGEN VAN DE "IVAN" DIE VOORTAAN STUURLOOS IS. TEGELIJK ZET HIJ DE BRAND-STOF AF, DE CONTACTEN, EN SCHA-KELT DE BRANDBLUSSERS IN WAAR-DOOR HET VUUR ONDER EEN WOLK VAN KOOLZUURSNEEUW UITDOOFT...
BE-015

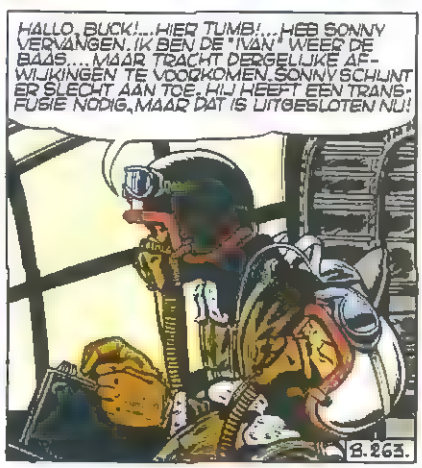
HALLO, BUCK!... HIER TUMB!... HEB SONNY VERVANGEN. IK BEN DE "IVAN" WEER DE BAAS... MAAR TRACHT DERGELIJKE AF-WIJKINGEN TE VOORKOMEN. SONNY SCHIJNT ER SLECHT AAN TOE. HIJ HEEFT EEN TRANS-FUSIE NODIG, MAAR DAT IS UITGESLOTEN NU!
B.263.

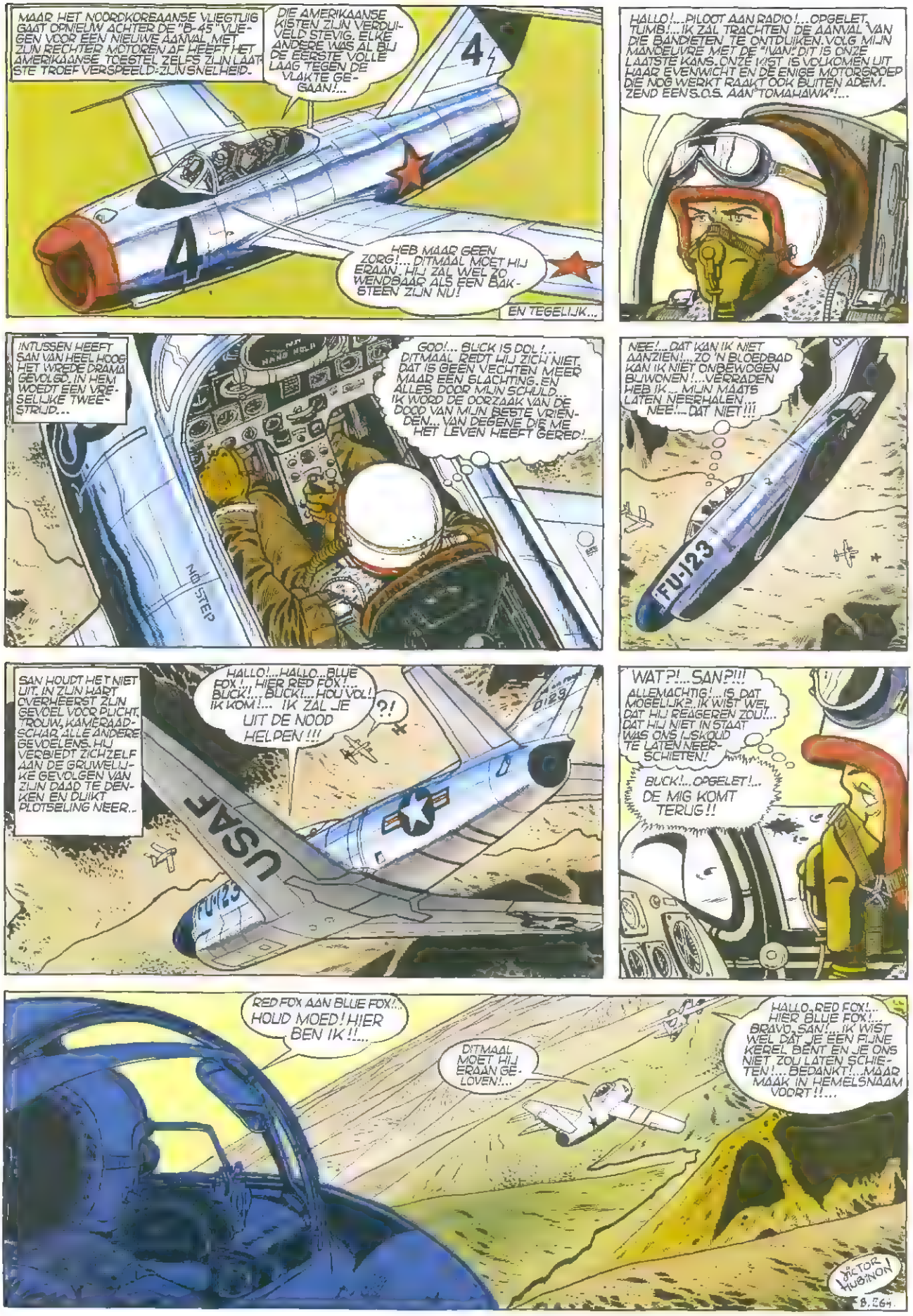
MAAR HET NOORDKOREAANSE VLIEGTUIG GAAT OPNIEUW ACHTER DE "B-45" VLIEGEN VOOR EEN NIEUWE AANVAL. MET ZIJN RECHTER MOTOREN AF HEEFT HET AMERIKAANSE TOESTEL ZELFS ZIJN LAATSTE TROEF VERSPEELD: ZIJN SNELHEID.
DIE AMERIKAANSE KISTEN ZIJN VERDUIVELD STEVIG. ELKE ANDERE WAS AL BIJ DE EERSTE VOLLE LAAG TEGEN DE VLAKTE GEGAAN!...
HEB MAAR GEEN ZORG!... DITMAAL MOET HIJ ERAAN. HIJ ZAL WEL ZO WENDBAAR ALS EEN BAKSTEEN ZIJN NU!
EN TEGELIJK...
HALLO!...PILOOT AAN RADIO!...OPGELET, TUMB!...IK ZAL TRACHTEN DE AANVAL VAN DIE BANDIETEN TE ONTDUIKEN. VOLG MIJN MANOEUVRE MET DE "IVAN". DIT IS ONZE LAATSTE KANS. ONZE VIST IS VOLKOMEN UIT HAAR EVENWICHT EN DE ENIGE MOTORGROEP DIE NOG WERKT RAAKT OOK BUITEN ADEM. ZEND EEN S.O.S. AAN "TOMAHAWK"!...
INTUSSEN HEEFT SAN VAN HEEL HOOG HET WREDE DRAMA GEVOLGD. IN HEM WOEDT EEN VRESELIJKE TWEESTRIJD...
GOD!... BUCK IS DOL!... DITMAAL REDT HIJ ZICH NIET. DAT IS GEEN VECHTEN MEER MAAR EEN SLACHTING. EN ALLES DOOR MIJN SCHULD... IK WORD DE OORZAAK VAN DE DOOD VAN MIJN BESTE VRIENDEN... VAN DEGENE DIE ME HET LEVEN HEEFT GERED!..
NEE!... DAT KAN IK NIET AANZIEN!... ZO 'N BLOEDBAD KAN IK NIET ONBEWOGEN BIJWONEN!... VERRADEN HEB IK... MIJN MAATS LATEN NEERHALEN... NEE!... DAT NIET!!!
FU-123
SAN HOUDT HET NIET UIT. IN ZIJN HART OVERHEERST ZIJN GEVOEL VOOR PLICHT, TROUW, KAMERAADSCHAP, ALLE ANDERE GEVOELENS. HIJ VERBIEDT ZICHZELF AAN DE GRUWELIJKE GEVOLGEN VAN ZIJN DAAD TE DENKEN EN DUIKT PLOTSELING NEER...
HALLO!...HALLO...BLUE FOX!... HIER RED FOX!... BUCK!... BUCK!... HOU VOL! IK KOM!... IK ZAL JE UIT DE NOOD HELPEN!!!
?!
USAF
FU123
WAT?!... SAN?!!!
ALLEMACHTIG!... IS DAT MOGELIJK?. IK WIST WEL DAT HIJ REAGEREN ZOU!... DAT HIJ NIET IN STAAT WAS ONS KOUDWEG TE LATEN NEERSCHIETEN!
BUCK!... OPGELET!... DE MIG KOMT TERUG!!
RED FOX AAN BLUE FOX!... HOUD MOED! HIER BEN IK!!...
DITMAAL MOET HIJ ERAAN GELOVEN!...
HALLO, RED FOX!... HIER BLUE FOX!... BRAVO, SAN!... IK WIST WEL DAT JE EEN FIJNE KEREL BENT EN JE ONS NIET ZOU LATEN SCHIETEN!... BEDANKT!... MAAR MAAK IN HEMELSNAAM VOORT!!...
VICTOR HUBINON
B.264

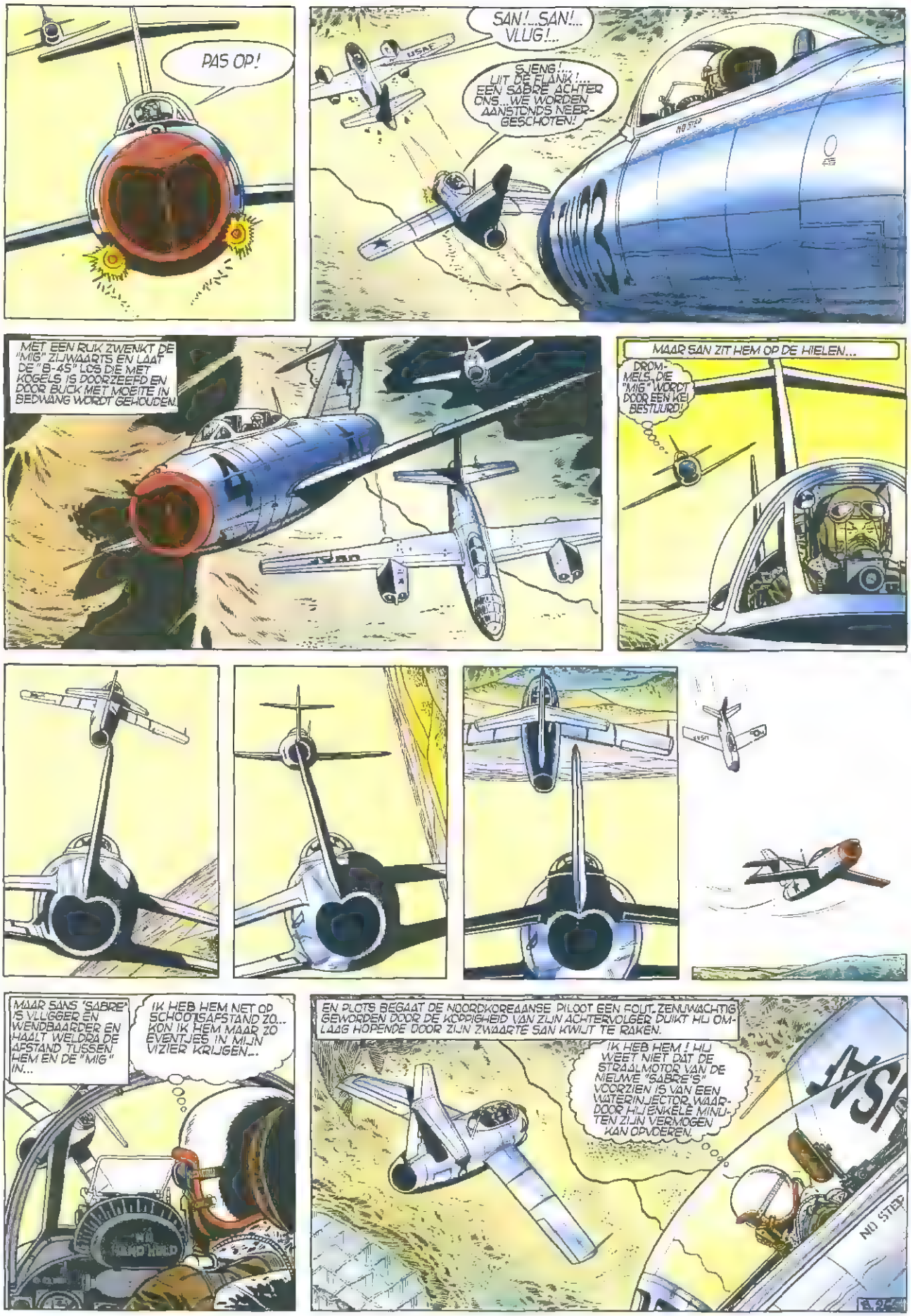
PAS OP!
SAN!...SAN!... VLUG!...
SJENG!... UIT DE FLANK!... EEN SABRE ACHTER ONS...WE WORDEN AANSTONDS NEER-GESCHOTEN!
MET EEN RUK ZWENKT DE "MIG" ZIJWAARTS EN LAAT DE "B-45" LOS DIE MET KOGELS IS DOORZEEFD EN DOOR BUCK MET MOEITE IN BEDWANG WORDT GEHOUDEN.
MAAR SAN ZIT HEM OP DE HIELEN...
DROM-MELS, DIE "MIG" WORDT DOOR EEN KEI BESTUURD!
MAAR SANS 'SABRE' IS VLUGGER EN WENDBAARDER EN HAALT WELDRA DE AFSTAND TUSSEN HEM EN DE "MIG" IN...
IK HEB HEM NET OP SCHOOTSAFSTAND ZO... KON IK HEM MAAR ZO EVENTJES IN MIJN VIZIER KRIJGEN...
EN PLOTS BEGAAT DE NOORDKOREAANSE PILOOT EEN FOUT. ZENUWACHTIG GEWORDEN DOOR DE KOPPIGHEID VAN ZIJN ACHTERVOLGER DUIKT HIJ OM-LAAG HOPENDE DOOR ZIJN ZWAARTE SAN KWIJT TE RAKEN.
IK HEB HEM ! HIJ WEET NIET DAT DE STRAALMOTOR VAN DE NIEUWE "SABRE'S" VOORZIEN IS VAN EEN WATERINJECTOR, WAAR-DOOR HIJ ENKELE MINU-TEN ZIJN VERMOGEN KAN OPVOEREN.
NO STEP

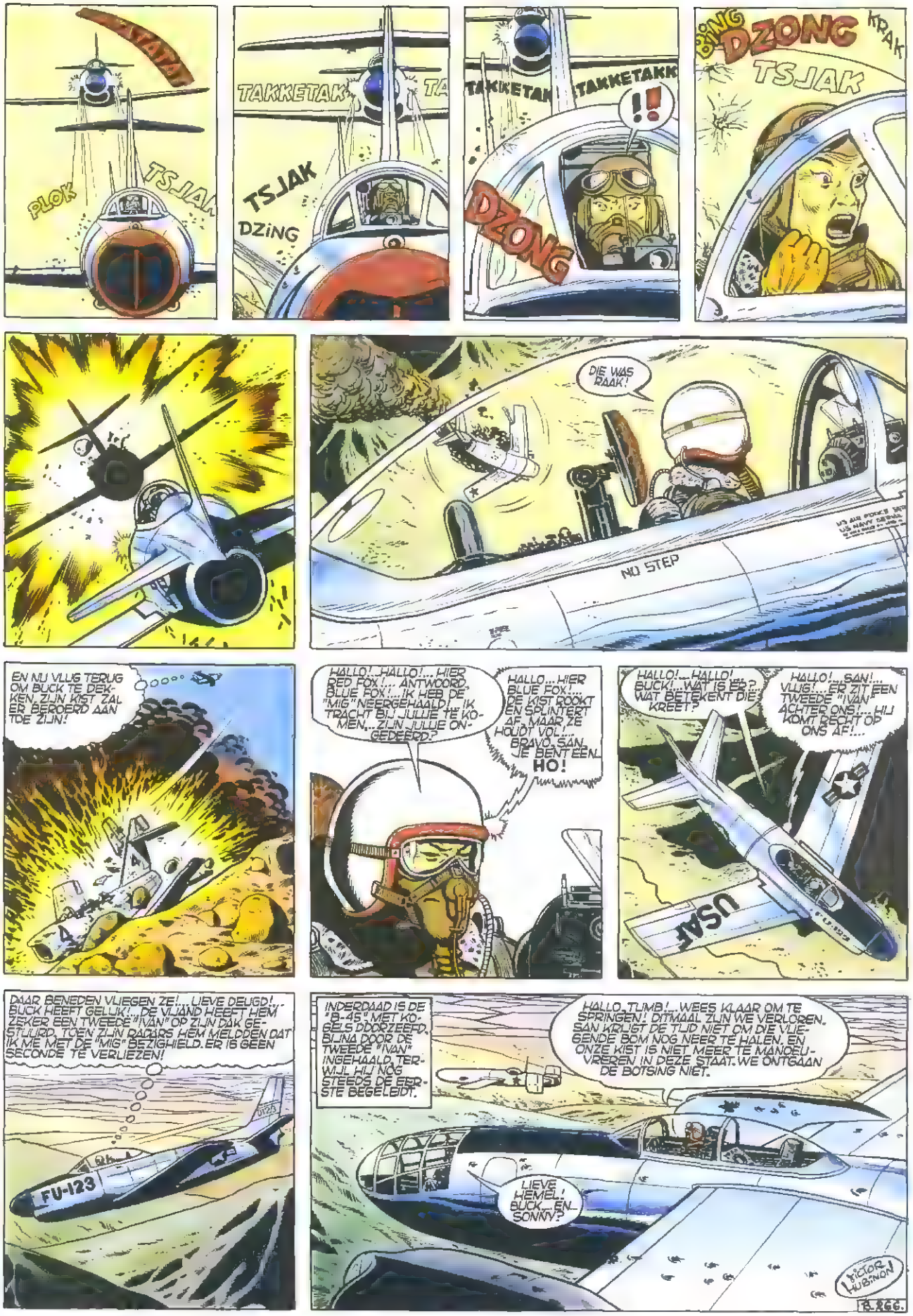
TATA
PLOK
TSJAK
TAKKETAK
TSJAK
DZiNG
TAKKETAK
!!
DZONG
DZONG
KRAK
TSJAK
DIE WAS RAAK!
NO STEP
EN NU VLUG TERUG OM BUCK TE DEKKEN. ZIJN KIST ZAL ER BEROERD AAN TOE ZIJN!
HALLO!...HALLO!... HIER RED FOX!... ANTWOORD, BLUE FOX!...IK HEB DE "MIG" NEERGEHAALD!... IK TRACHT BIJ JULLIE TE KOMEN...ZIJN JULLIE ONGEDEERD?
HALLO...HIER BLUE FOX!... DE KIST ROOKT EN SPLINTERT AF...MAAR ZE HOUDT VOL!... BRAVO, SAN... JIE BENT EEN... HO!
HALLO!...HALLO! BUCK!...WAT IS ER? WAT BETEKENT DIE KREET?
HALLO!...SAN!... VLUG!...ER ZIT EEN TWEEDE "IVAN" ACHTER ONS!...HIJ KOMT RECHT OP ONS AF!...
USAF
DAAR BENEDEN VLIEGEN ZE!... LIEVE DEUGD! BUCK HEEFT GELIJK!... DE VIJAND HEEFT HEM ZEKER EEN TWEEDE "IVAN" OP ZIJN DAK GESTUURD, TOEN ZIJN RADARS HEM MELDDEN DAT IK ME MET DE "MIG" BEZIGHIELD. ER IS GEEN SECONDE TE VERLIEZEN!
FU-123
INDERDAAD IS DE "B-45" MET KOGELS DOORZEEFD, BIJNA DOOR DE TWEEDE "IVAN" INGEHAALD, TERWIJL HIJ NOG STEEDS DE EERSTE BEGELEIDT.
HALLO, TUMB!...WEES KLAAR OM TE SPRINGEN! DITMAAL ZIJN WE VERLOREN. SAN KRIJGT DE TIJD NIET OM DIE VLIEGENDE BOM NOG NEER TE HALEN, EN ONZE KIST IS NIET MEER TE MANOEUVREREN IN DEZE STAAT. WE ONTGAAN DE BOTSING NIET.
LIEVE HEMEL! BUCK... EN SONNY?
VICTOR HUBINON
B.266.

HALLO, HALLO, BUCK!... HIJ IS NOG STEEDS BEWUSTELOOS EN HET BLOED GUTST OVERAL UIT. HIJ ZAL AAN ZIJN SCHOUDER EN HOOFD GERAAKT ZIJN. IK WEET NIET WAT HET PRECIES IS.
HALLO, TUMB!... TRACHT ERUIT TE SPRINGEN, MAAR MAAK HEM AAN JOU VAST. DIT IS ONZE ENIGE KANS.
RADELOOS DOOR HET IJSELIJKE GEVAAR DAT ZIJN VRIENDEN BEDREIGT DOET SAN EEN DODELIJKE DUIK OM TUSSEN HEN EN DE BOM IN TE KOMEN.
NOOIT KRIJG IK DE KANS OM OP TE TREKKEN EN IN SCHIETPOSITIE TE KOMEN. DAN HEEFT DE "IVAN" BUCKS KIST AL EERDER BEREIKT. TE MEER OMDAT DE "B-45" NOG MAAR EEN BEPERKTE SNELHEID HEEFT! WAT ZAL IK DOEN?
GOD!... IK HEB ZE IN DIT PARKET GEBRACHT! ZE MOGEN NIET OMKOMEN DOOR MIJN SCHULD. DAT ZOU TE ONBILLIJK ZIJN. MET BEROUW LEVEN ZOU IK NIET KUNNEN! IK MOET ZE REDDEN!... TOT IEDERE PRIJS!
IK KOM TE LAAT... TENZIJ... DAT IS DE ENIGE UITWEG!... ME OP DE "IVAN" STORTEN EN DAN MET DE PARACHUTE SPRINGEN... ALS IK NOG KAN!...
DAT IS BETER DAN VERRAAD. ZO MAAK IK MIJN MISSTAP GOED...
ARME VROUW... ARME KLEINTJES... VERGEEF ME, O GOD!... ONTFERM U OVER MIJ EN OVER HEN VOORAL... IK...
AAAAAAAA!
GOEIE GENADE!... WAT IS ER GAANDE?
USAF
HALLO, BUCK!... HET IS SAN!... HIJ HEEFT ZICH OPGEOFFERD OM ONS TE REDDEN. HIJ HEEFT ZICH OP DE BOM GEWORPEN EN DEZE IS ONTPLOFT. ER BLIJFT NIETS VAN OVER!... VRESELIJK!... ARME KEREL!
B.267

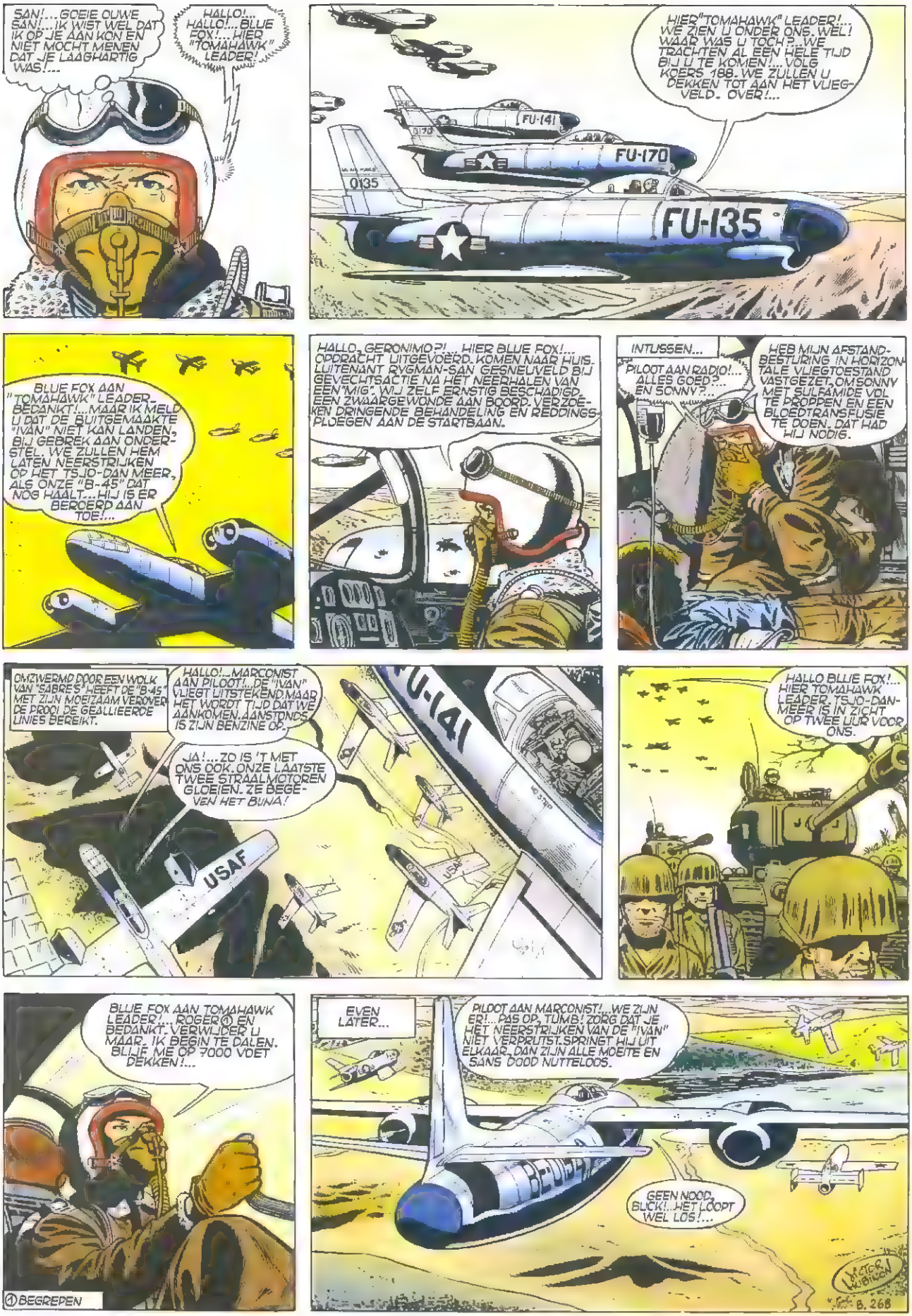
SAN!... GOEIE OUWE SAN!... IK WIST WEL DAT IK OP JE AAN KON EN NIET MOCHT MENEN DAT JE LAAGHARTIG WAS!...
HALLO!... HALLO!... BLUE FOX!... HIER "TOMAHAWK" LEADER!
HIER "TOMAHAWK" LEADER!... WE ZIEN U ONDER ONS. WEL! WAAR WAS U TOCH?... WE TRACHTEN AL EEN HELE TIJD BIJ U TE KOMEN!... VOLG KOERS 188. WE ZULLEN U DEKKEN TOT AAN HET VLIEGVELD. OVER!...
FU-141
FU-170
FU-135
0135
BLUE FOX AAN "TOMAHAWK" LEADER. BEDANKT!... MAAR IK MELD U DAT DE BUITGEMAAKTE "IVAN" NIET KAN LANDEN, BIJ GEBREK AAN ONDERSTEL. WE ZULLEN HEM LATEN NEERSTRIJKEN OP HET TSJO-DAN MEER, ALS ONZE "B-45" DAT NOG HAALT... HIJ IS ER BEROERD AAN TOE!...
HALLO, GERONIMO?!... HIER BLUE FOX!... OPDRACHT UITGEVOERD. KOMEN NAAR HUIS. LUITENANT RYGMAN-SAN GESNEUVELD BIJ GEVECHTSACTIE NA HET NEERHALEN VAN EEN "MIG". WIJ ZELF ERNSTIG BESCHADIGD. EEN ZWAARGEWONDE AAN BOORD. VERZOEKEN DRINGENDE BEHANDELING EN REDDINGSPLOEGEN AAN DE STARTBAAN.
INTUSSEN...
PILOOT AAN RADIO!... ALLES GOED?... EN SONNY?...
HEB MIJN AFSTANDBESTURING IN HORIZONTALE VLIEGTOESTAND VASTGEZET. OM SONNY MET SULFAMIDE VOL TE PROPPEN EN EEN BLOEDTRANSFUSIE TE DOEN. DAT HAD HIJ NODIG.
OMZWERMD DOOR EEN WOLK VAN "SABRES" HEEFT DE "B-45" MET ZIJN MOEIZAAM VEROVERDE PROOI DE GEALLIEERDE LINIES BEREIKT.
HALLO!... MARCONIST AAN PILOOT!... DE "IVAN" VLIEGT UITSTEKEND, MAAR HET WORDT TIJD DAT WE AANKOMEN. AANSTONDS IS ZIJN BENZINE OP.
JA!... ZO IS 'T MET ONS OOK. ONZE LAATSTE TWEE STRAALMOTOREN GLOEIEN. ZE BEGEVEN HET BIJNA!
FU-141
USAF
HALLO BLUE FOX!... HIER TOMAHAWK LEADER. TSJO-DAN-MEER IS IN ZICHT OP TWEE UUR VOOR ONS.
BLUE FOX AAN TOMAHAWK LEADER!... ROGER① EN BEDANKT. VERWIJDER U MAAR. IK BEGIN TE DALEN. BLIJF ME OP 7000 VOET DEKKEN!...
① BEGREPEN
EVEN LATER...
PILOOT AAN MARCONIST!... WE ZIJN ER!... PAS OP, TUMB! ZORG DAT JE HET NEERSTRIJKEN VAN DE "IVAN" NIET VERPRUTST. SPRINGT HIJ UIT ELKAAR, DAN ZIJN ALLE MOEITE EN SANS DOOD NUTTELOOS.
GEEN NOOD, BUCK!... HET LOOPT WEL LOS!...
B-268

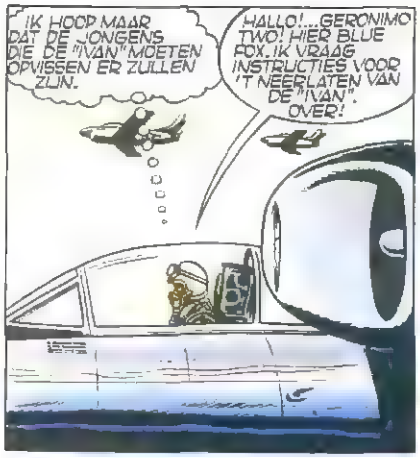
IK HOOP MAAR DAT DE JONGENS DIE DE "IVAN" MOETEN OPVISSEN ER ZULLEN ZIJN.
HALLO!... GERONIMO TWO! HIER BLUE FOX. IK VRAAG INSTRUCTIES VOOR 'T NEERLATEN VAN DE "IVAN"! OVER!

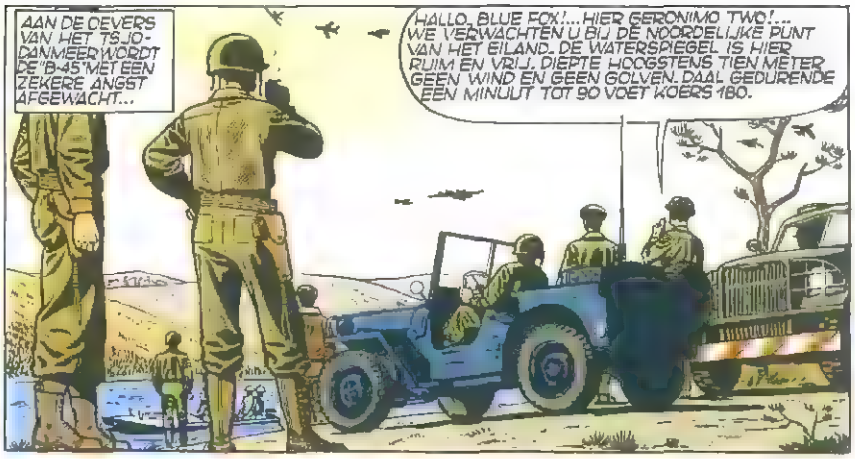
AAN DE OEVERS VAN HET TSJO-DANMEER WORDT DE "B-45" MET EEN ZEKERE ANGST AFGEWACHT...
HALLO, BLUE FOX!... HIER GERONIMO TWO!... WE VERWACHTEN U BIJ DE NOORDELIJKE PUNT VAN HET EILAND. DE WATERSPIEGEL IS HIER RUIM EN VRIJ. DIEPTE HOOGSTENS TIEN METER GEEN WIND EN GEEN GOLVEN. DAAL GEDURENDE EEN MINUUT TOT 90 VOET KOERS 180.

MAAK EEN RUIME BOCHT BOVEN HET WATER EN KOM AL DALENDE TOT 30 VOET OP KOERS 45 TERUG. SNELHEID TOT UITERSTE BEPERKEN. EVENZO VOOR DE "IVAN". ZODRA U DE EERSTE BOOT OVERVLIEGT, MOET U DE "IVAN" MET AFNEMENDE VAART LATEN NEERSTRIJKEN EN ZELF WEER MET VOL GAS OPSTIJGEN. VOOR DE REST ZORGEN WIJ.
BLUE FOX AAN GERONIMO TWO!... ROGER!

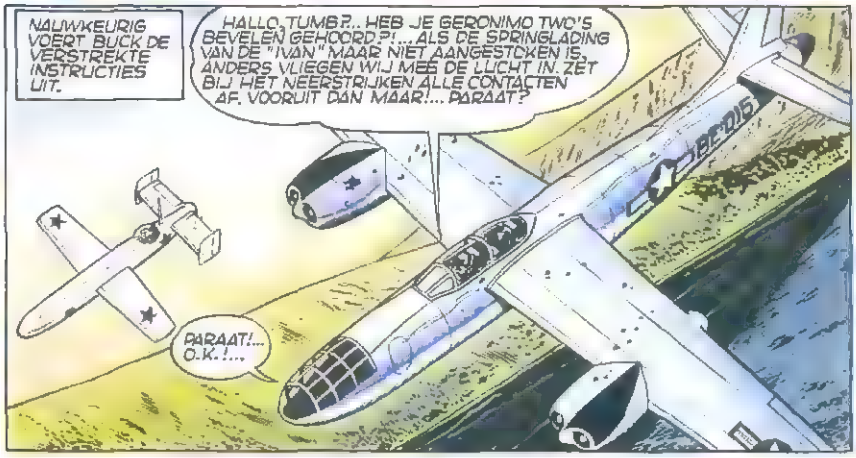
NAUWKEURIG VOERT BUCK DE VERSTREKTE INSTRUCTIES UIT.
HALLO, TUMB?.. HEB JE GERONIMO TWO'S BEVELEN GEHOORD?!... ALS DE SPRINGLADING VAN DE "IVAN" MAAR NIET AANGESTOKEN IS, ANDERS VLIEGEN WIJ MEE DE LUCHT IN. ZET BIJ HET NEERSTRIJKEN ALLE CONTACTEN AF. VOORUIT DAN MAAR!... PARAAT?
PARAAT!... O.K.!...

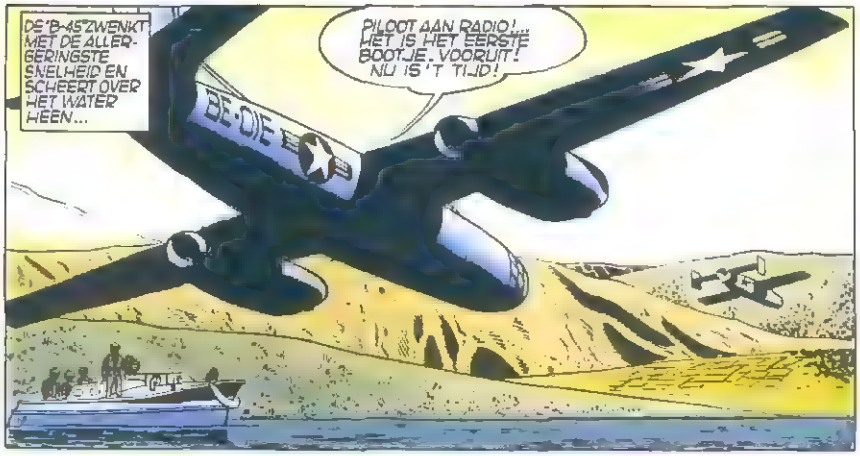
DE "B-45" ZWENKT MET DE ALLERGERINGSTE SNELHEID EN SCHEERT OVER HET WATER HEEN...
PILOOT AAN RADIO!... HET IS HET EERSTE BOOTJE. VOORUIT! NU IS 'T TIJD!

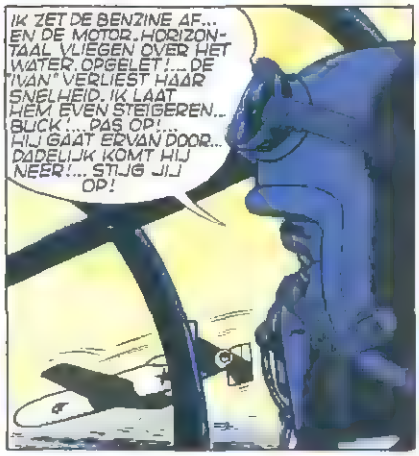
IK ZET DE BENZINE AF... EN DE MOTOR. HORIZONTAAL VLIEGEN OVER HET WATER. OPGELET!... DE "IVAN" VERLIEST HAAR SNELHEID. IK LAAT HEM EVEN STEIGEREN... BUCK!... PAS OP! HIJ GAAT ERVAN DOOR... DADELIJK KOMT HIJ NEER!... STIJG JIJ OP!

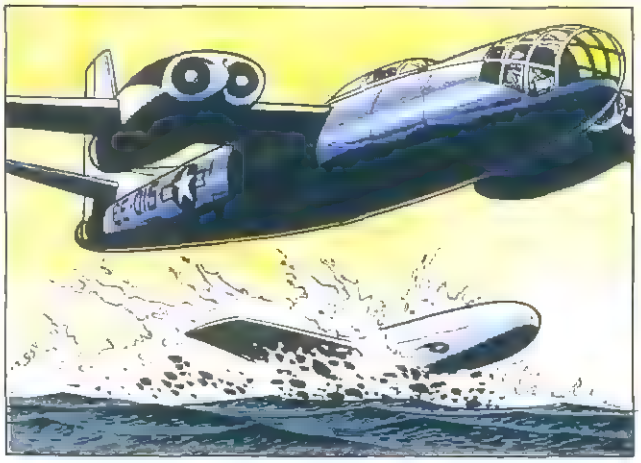

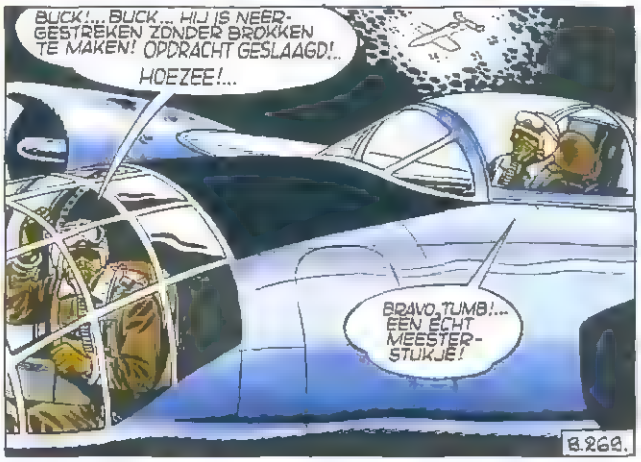
BUCK!... BUCK... HIJ IS NEERGESTREKEN ZONDER BROKKEN TE MAKEN! OPDRACHT GESLAAGD!..
HOEZEE!...
BRAVO, TUMB!... EEN ECHT MEESTERSTUKJE!
B.269.

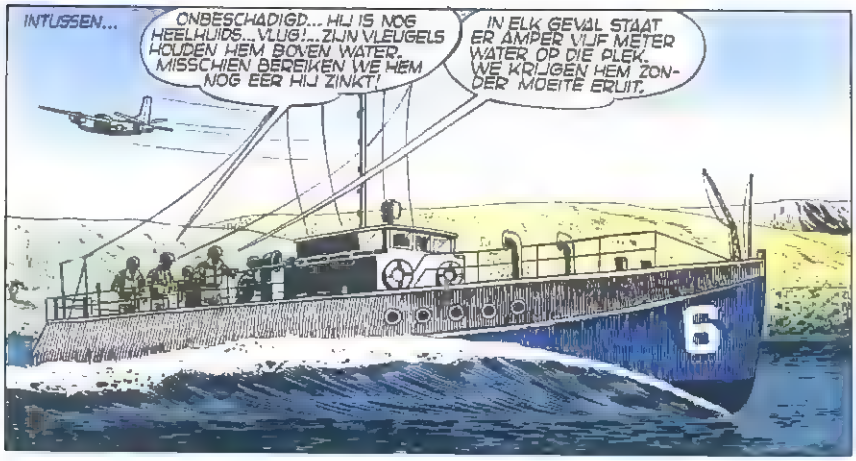
INTUSSEN...
ONBESCHADIGD... HIJ IS NOG HEELHUIDS... VLUG!... ZIJN VLEUGELS HOUDEN HEM BOVEN WATER. MISSCHIEN BEREIKEN WE HEM NOG EER HIJ ZINKT!
IN ELK GEVAL STAAT ER AMPER VIJF METER WATER OP DIE PLEK. WE KRIJGEN HEM ZONDER MOEITE ERUIT.
6

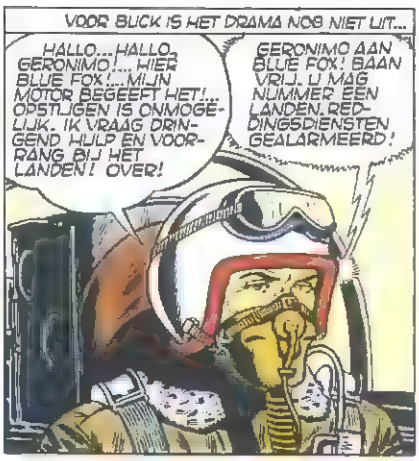
VOOR BUCK IS HET DRAMA NOG NIET UIT...
HALLO... HALLO, GERONIMO!... HIER BLUE FOX!... MIJN MOTOR BEGEEFT HET!... OPSTIJGEN IS ONMOGELIJK. IK VRAAG DRINGEND HULP EN VOORRANG BIJ HET LANDEN! OVER!
GERONIMO AAN BLUE FOX! BAAN VRIJ. U MAG NUMMER EEN LANDEN. REDDINGSDIENSTEN GEALARMEERD!

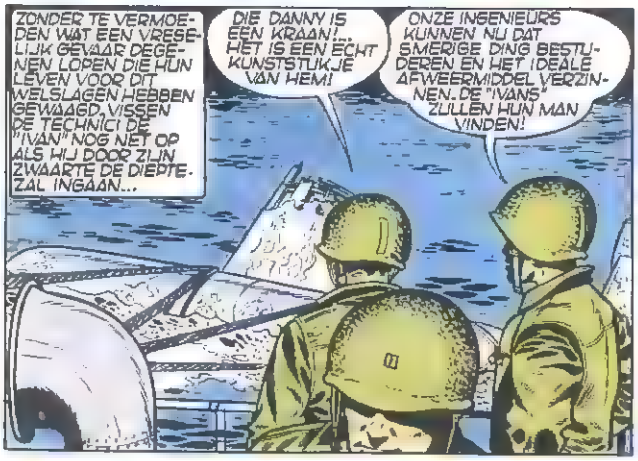
ZONDER TE VERMOEDEN WAT EEN VRESELIJK GEVAAR DEGENEN LOPEN DIE HUN LEVEN VOOR DIT WELSLAGEN HEBBEN GEWAAGD, VISSEN DE TECHNICI DE "IVAN" NOG NET OP ALS HIJ DOOR ZIJN ZWAARTE DE DIEPTE ZAL INGAAN...
DIE DANNY IS EEN KRAAN!... HET IS EEN ECHT KUNSTSTUKJE VAN HEM!
ONZE INGENIEURS KUNNEN NU DAT SMERIGE DING BESTUDEREN EN HET IDEALE AFWEERMIDDEL VERZINNEN. DE "IVANS" ZULLEN HUN MAN VINDEN!

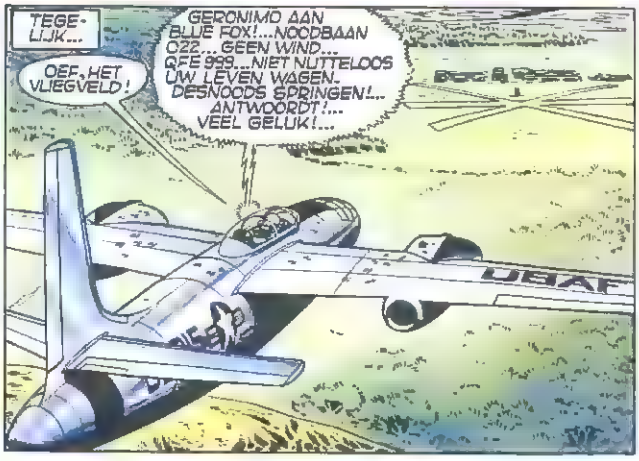
TEGELIJK...
OEF, HET VLIEGVELD!
GERONIMO AAN BLUE FOX!... NOODBAAN 022... GEEN WIND... QFE 999... NIET NUTTELOOS UW LEVEN WAGEN. DESNOODS SPRINGEN!... ANTWOORDT!... VEEL GELUK!...
USAF

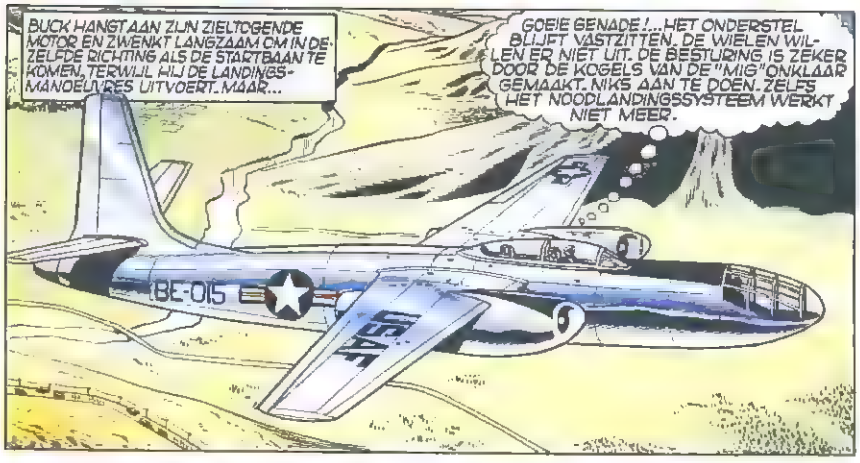
BUCK HANGT AAN ZIJN ZIELTOGENDE MOTOR EN ZWENKT LANGZAAM OM IN DEZELFDE RICHTING ALS DE STARTBAAN TE KOMEN, TERWIJL HIJ DE LANDINGSMANOEUVRES UITVOERT. MAAR...
GOEIE GENADE!... HET ONDERSTEL BLIJFT VASTZITTEN. DE WIELEN WILLEN ER NIET UIT. DE BESTURING IS ZEKER DOOR DE KOGELS VAN DE "MIG" ONKLAAR GEMAAKT. NIKS AAN TE DOEN. ZELFS HET NOODLANDINGSSYSTEEM WERKT NIET MEER.
BE-015
USAF

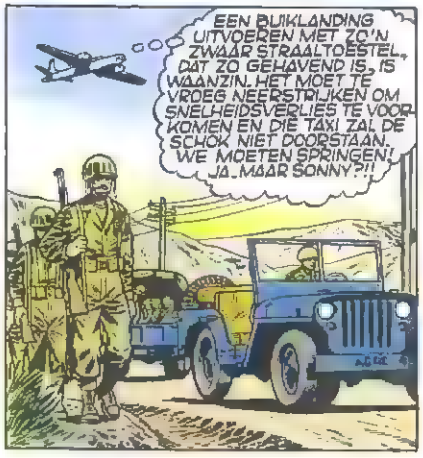
EEN BUIKLANDING UITVOEREN MET ZO'N ZWAAR STRAALTOESTEL, DAT ZO GEHAVEND IS, IS WAANZIN. HET MOET TE VROEG NEERSTRIJKEN OM SNELHEIDSVERLIES TE VOORKOMEN EN DIE TAXI ZAL DE SCHOK NIET DOORSTAAN. WE MOETEN SPRINGEN!
JA, MAAR SONNY?!!

HALLO, TUMB?. VLUG! WE MOETEN DE KIST OPGEVEN. HET ONDERSTEL ZIT ONHERROEPELIJK KLEM. KAN SONNY ZONDER GEVAAR NEERGELATEN WORDEN?
ONMOGELIJK!... HIJ IS BEWUSTELOOS EN TE ERNSTIG GEWOND. VOOR HEM BETEKENT HET EEN WISSE DOOD.

SPRING JIJ DAN!... VLUG, TUMB. WE ZITTEN BOVEN HET VELD. JIJ REDT JE WEL. IK WIL PROBEREN DE KIST EEN BUIKLANDING TE LATEN MAKEN OM SONNY TE REDDEN!
NOOIT!... IK VERTIK HET DE STEEK TE LATEN!

HET IS EEN BEVEL! WAT BAAT HET DRIE DODEN TE MAKEN IN PLAATS VAN TWEE?... JOR SONNY VAST EN SPRING DAN!
HOREN WE BIJ ELKAAR OF NIET?!... DUS IK BIND SONNY VAST EN BLIJF. SCHREEUW MAAR ZOVEEL JE WIL! IK MAAL ER NIET OM. TROUWENS, 'T IS TOCH AL TE LAAT. DE MOTOR STAAT AL STIL.
VICTOR HUBINON
B. 270.

TOT ZIJN SCHRIK MERKT BUCK DAT ZIJN MOTOR HET BEGEVEN HEEFT, TERWIJL DE "B-45" DWARS OVER DE BANEN VLIEGT EN ER TOCH ONMOGELIJK EEN KAN BEREIKEN.

GOEIE GENADE!... WAT IK OOK DOE, IK HAAL HET NOOIT EN ZAL MIDDEN IN HET DISPERSAL (1) NEERSTORTEN, TUSSEN DE KISTEN VAN DE BASIS.

FU-116

A

(1) PLAATS WAAR DE VLIEGTUIGEN PARKEREN.

ER ZIT NIETS ANDERS OP!... IK MOET RECHT DOORSTEVENEN TOT IK TE PLETTER VAL. WAT EEN PECH!... DAN BEPERK IK WEL DE SCHADE. MAAR RAAK IK BUITEN HET VELD EN VER VAN DE HULPPLOEGEN AF... EN DIE VERDOEMDE KIST VERLIEST ZO ANGSTIG VLUG HAAR SNELHEID EN HOOGTE.

WE ZIJN AL EEN EIND VAN DE BASIS AF. GELUKKIG VLIEG IK BOVEN OVERSTROOMDE RIJSTVELDEN. IK LAAT HET TOESTEL OP EEN BED VAN WATER EN MODDER NEERKOMEN. DAT ZAL DE SCHOK BREKEN. LIEVE HEMEL! MIJN BENZINE!... DIE MOET AFGETAPT WORDEN ANDERS ONTPLOFT DE BOEL EN VLIEGT IN BRAND!

USAF

EEN GELUK DAT DE "STORTKLEP"(1) NOG WERKT!... OHO!... EEN VRIJE RUIMTE!... VLUG! DE KLEPPEN OPEN!

(1) KLEP OM IN GEVAL VAN NOOD IN ENKELE TELLEN DE TANKS LEEG TE LATEN LOPEN.

HALLO, TUMB!... MAAK JE VAST! IK HEB 300 METER OPEN VELD VOOR ME. 'T IS WEINIG, MAAR DAT MOGEN WE NIET LATEN GAAN! HET IS ONZE LAATSTE TROEF!...

USAF

B5-015

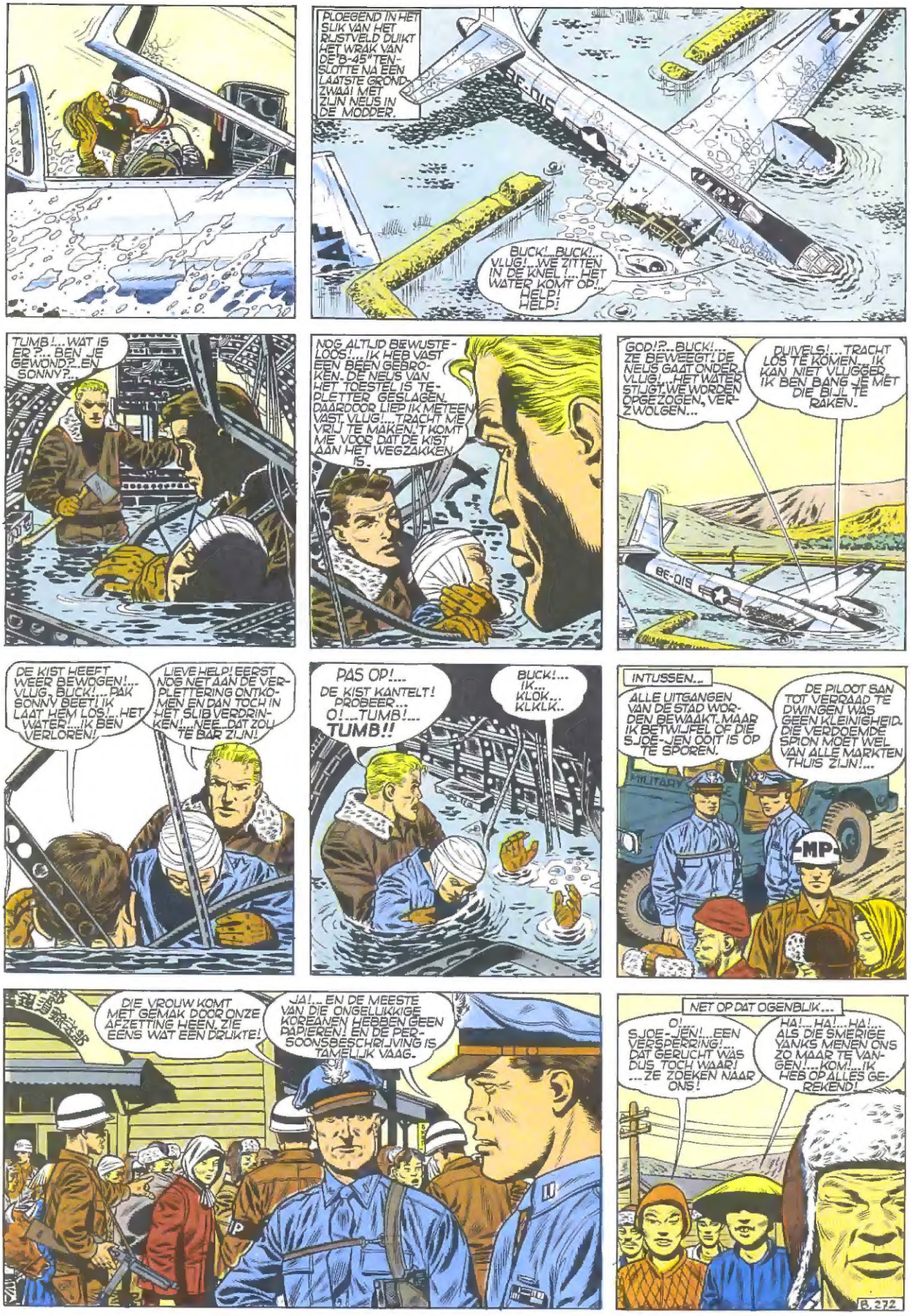
PLOEGEND IN HET SLIK VAN HET RIJSTVELD DUIKT HET WRAK VAN DE "B-45" TEN SLOTTE NA EEN LAATSTE GROND-ZWAAI MET ZIJN NEUS IN DE MODDER.
BUCK!..BUCK!... VLUG!..WE ZITTEN IN DE KNEL!..HET WATER KOMT OP!.. HELP! HELP!
TUMB!...WAT IS ER?...BEN JE GEWOND?..EN SONNY?...
NOG ALTIJD BEWUSTELOOS!...IK HEB VAST EEN BEEN GEBROKEN. DE NEUS VAN HET TOESTEL IS TEPLETTER GESLAGEN. DAARDOOR LIEP IK METEEN VAST. VLUG!...TRACHT ME VRIJ TE MAKEN.'T KOMT ME VOOR DAT DE KIST AAN HET WEGZAKKEN IS..
GOD!?..BUCK!... ZE BEWEEGT! DE NEUS GAAT ONDER VLUG!...HET WATER STIJGT.WE WORDEN OPGEZOGEN, VERZWOLGEN...
DUIVELS!...TRACHT LOS TE KOMEN...IK KAN NIET VLUGGER IK BEN BANG JE MET DIE BIJL TE RAKEN.
DE KIST HEEFT WEER BEWOGEN!... VLUG, BUCK!...PAK SONNY BEET! IK LAAT HEM LOS!...HET WATER!...IK BEN VERLOREN!
LIEVE HELP! EERST NOG NET AAN DE VERPLETTERING ONTKOMEN EN DAN TOCH IN HET SLIB VERDRINKEN!...NEE...DAT ZOU TE BAR ZIJN!
PAS OP!... DE KIST KANTELT! PROBEER... O!...TUMB!... TUMB!!
BUCK!... IK... KLOK... KLKLK..
INTUSSEN..
ALLE UITGANGEN VAN DE STAD WORDEN BEWAAKT. MAAR IK BETWIJFEL OF DIE SJOE-JEN OOIT IS OP TE SPOREN.
DE PILOOT SAN TOT VERRAAD TE DWINGEN WAS GEEN KLEINIGHEID. DIE VERDOEMDE SPION MOET WEL VAN ALLE MARKTEN THUIS ZIJN!...
MILITARY
MP
DIE VROUW KOMT MET GEMAK DOOR ONZE AFZETTING HEEN. ZIE EENS WAT EEN DRUKTE!
JA!... EN DE MEESTE VAN DIE ONGELUKKIGE KOREANEN HEBBEN GEEN PAPIEREN! EN DE PERSOONSBESCHRIJVING IS TAMELIJK VAAG.
NET OP DAT OGENBLIK...
O! SJOE-JEN!...EEN VERSPERRING!... DAT GERUCHT WAS DUS TOCH WAAR! ...ZE ZOEKEN NAAR ONS!
HA!...HA!...HA!... ALS DIE SMERIGE YANKS MENEN ONS ZO MAAR TE VANGEN!...KOM!...IK HEB OP ALLES GEREKEND!
B. 272

LATEN WE ONGEMERKT WAT OP ZIJ GAAN EN EEN RUSTIG PLEKJE OPZOEKEN. IK HEB IETS OM DIE STOMME AMERIKANEN TE BEDOTTEN.
S.JOE-YEN EN HAAR LOTGENOTE HEBBEN EEN EENZAAM HOEKJE GEVONDEN.
IK WIST DAT DIE VERMOMMING ONS TE PAS ZOU KOMEN. DE YANKEES ZOEKEN TWEE VROUWEN EN ZULLEN ER NIET AAN DENKEN TWEE OUDE MANNEN MET EEN WITTE BAARD LASTIG TE VALLEN.
EVEN LATER...
VOORUIT, NIET BANG ZIJN. WIE ZAL ONS HERKENNEN? WEES NIET BEZORGD. ONZE VALSE PAPIEREN ZIJN IN ORDE!
HALT! PAPIEREN!
HM!... PAPIEREN IN ORDE... GOED,... DOORLOPEN!
WAT EEN KLEINE HANDJES EN VOETJES HEBBEN DIE OUWE KOREANEN. MIJN VROUW ZOU ER JALOERS OP ZIJN. IK... O!
MP
MP
WACHT EVEN, KEREL! JE HANDEN HEBBEN WEINIG RIMPELS VOOR EEN OUDE BAAS... EN JE DUIM VERTOONT SPOREN VAN NAGELLAK. SINDS WANNEER GEBRUIKEN MANNEN DAT HIER?!?
?!
EENS EVEN JE FACIE VAN DICHTBIJ BEKIJKEN! HOED AF, ACHTBARE GRIJSAARD!
JA, MAAR...
MP
MP
O!
VROUWEN! VERMOMDE VROUWEN! DACHT IK HET NIET!...
MP
MP
KORT DAARNA..
HALLO?... GENERAAL!... DE SPION S.JOE-YEN IS AANGEHOUDEN EVENALS HAAR MEDEPLICHTIGE. IN HAAR BAGAGE ZAT EEN RADIOZENDER. WE BRENGEN HAAR ONMIDDELLIJK NAAR UW HOOFDKWARTIER.
JO SCHATJES!... NU IS HET UIT MET DE VROUW MET DE BAARD!...
IK VOND ZE VEEL MOOIER MET AL DAT HAAR ONDER HUN KIN!
MP
WANTED
TERWIJL DE "B-45" DOOR HET SLIK IS VERZWOLGEN IS BUCK, ONBEKWAAM TUMBLER EN SONNY TE HULP TE KOMEN, RADELOOS UIT HET ONDERGEDOMPELDE WRAK OPGEDOKEN.
DE REDDERS ZIJN IN AANTOCHT!... VLUG!... VLUG!... HIERHEEN!
MAJOOR DANNY!... GODDANK! U IS BEHOUDEN!
BENT U DE ENIGE OVERLEVENDE?
VLUG!... IN 'S HEMELS NAAM! KABELS OM DAT KARKAS HEEN EN TREKT HET UIT HET SLIK!... ER ZITTEN BINNEN ZWAARGEWONDEN IN DE MODDER VAST.
B.273.

SNEL WORDEN ER KABELS VASTGEHAAKT AAN UITSTEEKSELS VAN HET WRAK.
OPGELET!... ALLES KLAAR?... DE WAGENS GAAN TREKKEN!...
VLUG!...
DE MACHTIGE VRACHTWAGENS ZIJN AAN DE KABELS GEBONDEN EN RUKKEN UIT ALLE MACHT AAN HET WRAK... EN INEENS...
HET BEWEEGT! HOERA!... DE VIST SCHUIFT OVER DE BODEM!...
DE KABELS HOUDEN HET!... JIPPIE!...
GOD!... ALS ZE NOG MAAR LEVEN!...
SAF
EN EVEN LATER...
NU?
STEL U GERUST, ZE LEVEN NOG. MAAR HET WAS HOOG TIJD. NOG EEN MINUUTJE LANGER EN ZE WAREN GESTIKT.
ER WORDT KUNSTMATIGE ADEMHALING OP ZE TOEGEPAST VOOR ZE ERUIT WORDEN GEHAALD. MAAR GERED WORDEN ZE!
ZE ZIJN LELIJK TOEGETAKELD, VOORAL TUCKSON, ZONDER DIE BLOEDTRANSFUSIE IN DE LUCHT WAS HIJ AL DOOD... MAAR ZE KOMEN ER NOG DOOR!
DE HEMEL ZIJ GEPREZEN!
NADERHAND...
DANNY, JE MANNEN EN JIJ ZIJN GEWELDIG GEWEEST! HET GEHEIM VAN DE "VANS" IS DOORGROND, DE GENERALE STAF JUBELT. ER ZIJN MEDAILJES EN BEVORDERINGEN ONDERWEG VOOR JE MAATS EN VOOR JOU DE STREPEN VAN LUITENANT-KOLONEL!
DANK U GENERAAL. MAAR... SAN?...
SAN?! DIE VERRADER?...
NEE, GENERAAL!... DE BESTE VAN ONS ALLEN, DIE ECHTE HELD HEEFT AL ZIJN FAMILIE GEOFFERD OM GEEN VERRAAD TE HOEVEN PLEGEN. HIJ HEEFT ZONDER AARZELEN ZIJN LEVEN GEGEVEN OM HET ONZE TE REDDEN. ONS WELSLAGEN IS ENKEL AAN HEM TE DANKEN!
GOD!... HOE IS 'T MOGELIJK?... MAAR... DAN HEBBEN WE HEM BETICHT DOOR DE MODDER GEHAALD! EN HIJ IS DOOD! ONS ONRECHT IS NIET MEER TE HERSTELLEN!
JA WEL!... DOCH TOT ELKE PRIJS ZIJN GEZIN TE REDDEN!... MISSCHIEN KAN HET NOG.
VERDRAAID!... VLUG!... NEEM PER RADIO CONTACT MET HET NOORDKOREAANSE H.K. BIED DE VRIJLATING VAN TWINTIG VIJANDELIJKE OFFICIEREN AAN IN RUIL VOOR SANS FAMILIELEDEN!... ALS ZE DEZE DODEN, LAAT IK TER VERGELDING AL HUN SPIONNEN DIE IN ONZE MACHT ZIJN DOODSCHIETEN.
EEN UUR LATER...
GENERAAL!... DE VIJAND NEEMT ONS AANBOD AAN. DE FAMILIE VAN LUITENANT SAN WORDT VANNACHT NAAR ONZE LINIES GEBRACHT.
PRACHTIG! DE AMERIKAANSE REGERING ZAL ALLES VOOR DIE ONGELUKKIGEN DOEN, DAAR STA IK BORG VOOR!...
GENERAAL... HOE KAN IK U BEDANKEN?!...
DOOR JE NIEUWE KENTEKENS AAN TE NEMEN EN DEZE VERLOFPAS VOOR JOU EN JE MAKKERS. EN NU INGERUKT MARS! WE KOMEN HEUS WEL ZONDER JULLIE MET DIE VERWENSTE OORLOG KLAAR!
VICTOR HUBINON
B.274
EINDE

UITGEVERIJ JEAN DUPUIS N.V.
Industrielaan 13 SITTARD (Nederland)
Livornostraat 97, 1050 BRUSSEL

Gedrukt in België

U VINDT OOK DE AVONTUREN VAN

BUCK DANNY

in

1. De Jappen vallen aan
2. De geheimen van Midway
3. De Zonen des Hemels
4. De Vliegende Tijgers
5. De Zwarte Draak
6. Aanval in Birma
7. De smokkelaars van de Rode Zee
8. De woestijnrovers
9. De petroleumgangsters
10. Testpiloten
11. In Korea
12. De onbemande vliegtuigen
13. Een vliegtuig wordt vermist
14. Patroelje bij dageraad
15. NC-22654 antwoordt niet meer
16. Gevaar in het Noorden
17. Buck Danny tegen Lady X
18. Aanval op Malakka
19. De Tijger van Malakka
20. S.O.S. Vliegende Schotels
21. Een prototype is verdwenen
22. Geheime opdracht
23. Vlucht naar de Verloren Vallei
24. Proefmodel FX 13
25. Het ZZ Eskader
26. De Vliegende Tijgers komen terug
27. De vliegende Tijgers schieten te hulp
28. Vliegende Tijgers tegen piraten
29. Operatie Mercury
30. De satellietdieven
31. X-15
32. Alarm te Cape Kennedy
33. Het geheim van de spookvliegtuigen
34. Atoomalarm
35. Het Dodenescadrille
36. De Blauwe Engelen
37. De piloot met het leren masker
38. Het dodelijke Groene Dal
39. Haaien in de Chinese zee

I.S.B.N. 90-314-0060-2
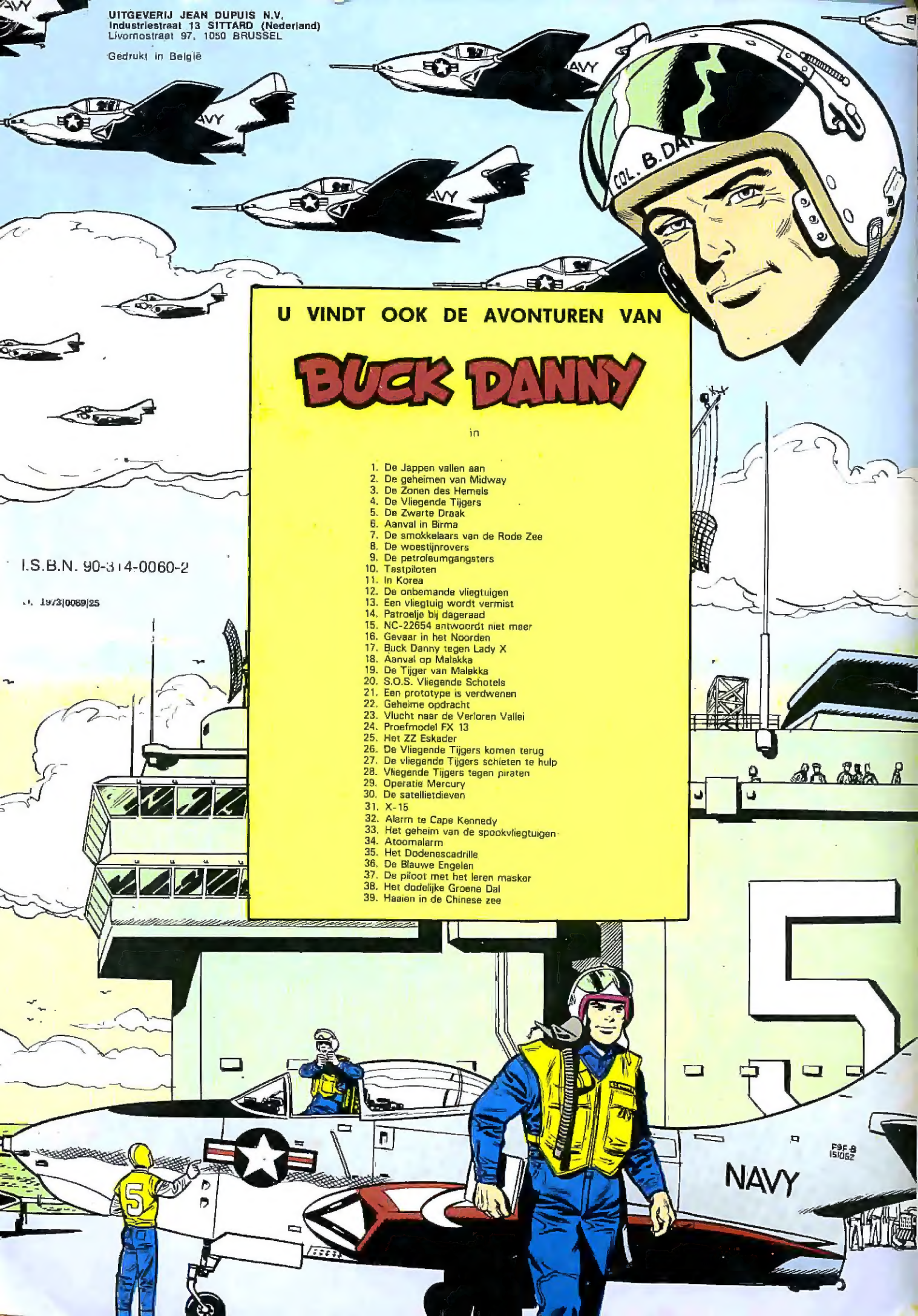
N. 1973/0069/25